時事新報

中華民國二十年十月十九日（星期一）
今日本埠外埠報計二張半本埠另加半張
第八千五百八十一號
中華郵政特准掛號立券按照總包特別優益寄送之報紙
上海山東路一六六號 電報掛號二九〇
編輯部電話一二六一九 營業部電話三二五六九 經理室電話三二五五九
定報價目：中國境內（日本朝鮮台灣）每一月一元二角 每三個月三元五角 每六個月六元九角 全年十三元二角 ……
廣告價目：提要每方每天一元九角 ……

徐永祚會計師受任時事新報館常年會計顧問及常年查帳員特此通告

事務所上海愛多亞路三八號五樓 電話一六六六〇

張正學律師受任時事新報館常年法律顧問特此通告

事務所上海愛多亞路三八號五樓 電話一四一四七

大集成皮貨局 新貨到齊 特別廉價

粗毛細毛 應有盡有 即日開始 優待各界

地址拋球場二馬路口 電話九〇四一八

救國

救國對話
甲——怎樣救國。乙——抵制仇貨。
甲——怎樣抵制。乙——採用國貨。
甲——仇貨怎樣去。乙——提倡國貨。
甲——中國有純粹的國貨嗎。乙——有，〇皮貨就是純粹的國貨。

救國唯一良圖 實行抵制仇貨 拒絕船來呢絨 採用國產皮貨

交通部國際電台增設第一分收發處 公告

（地點）愛多亞路外灘十五號（美國晚報房子內）電話號數一一三〇（營業時間）每日上午八時起至下午十時止星期例假照常辦公（通報地點）南美北美歐洲各國澳洲小呂宋荷屬東印度暹邏安南南洋羣島香港等各地（兼收國內電報）除收拍國際電報外兼收國內各處無線電報（附告）本台仁記路外灘沙遜大廈總收發處仍照常日夜開放

上海華新進出口公司

敝公司進口部歷年採辦荷屬爪哇糖業運滬銷售……
S C·T·C· Shanghai Made in Java
上海華新公司經理
地址仁記路卅五號 電話一二六二七

津浦鐵路管理委員會廣告

京滬鐵路管理局出售舊地磅廣告

現本路有舊地磅四座均係完好且能使用者，茲因改用新式……

新民旬刊抗日救國專號出版

招待海外代表事務所

中國國民黨第四次全國代表大會招待海外代表事務所設在大東旅社二樓七十六號

上海電力公司寫字間局部遷移通告

本公司下列各部寫字間將於星期一十月十九日起遷至南京路九十五號（江西路角）自建新屋辦公……

項松茂啓事

近日外間散發傳單指松茂私進日貨……

嘉興許榮海緊要啓事

查東北事變發生後留日學生有輟學歸國者……

教育部通告

中央信託公司開幕十週紀念

本公司於民國十年十月十五日開幕辦理信託銀行儲蓄保險等業務久蒙各界信任茲屆十週舉行紀念爰定本年十月十五日起至十一月十四日止為紀念期凡與本公司各業務有交往者在此紀念期內各贈送記事冊一本其定期存款滿五百元活期存款滿一千元者加贈皮夾一只新舊顧客一律

中國通商銀行虹口分行廣告

營業時間（商業部）上午九時起至十二時下午一時起至四時（儲蓄部）……
活期存款 定期存款 往來存款 節假日照例休息
地址虹口北四川路 電話……

光明之路 月刊出版

第二卷第一期

中華書局發行

四史 本大開五版宋仿珍聚

史記前後漢書三國志向稱四史不特研究國史者所必讀而文字茂美尤為治文學者所當讀本局特用聚珍倣宋版精校刊行正文用二號字註用三號長體字宇體較大適於精讀版本寬大尤便批校各冊均印書根字檢閱便利

古書讀本 做宋版巾箱本

郵費 國內及日本一元四角 香港六元七分

五萬元大贈品

請保留小画片掉換獎券

紅錫包香烟

永泰和烟草股份有限公司總理

社評
第三者與次強者

幸國人注意之、自本月十三日國際聯盟以中日問題特開理事會、屢次集會、而關於中日問題之本身絕無進步、日軍且擴大暴行於通遼、煽惑變亂於蒙黑、蓋世界外交舞台方腐心於國聯與美國之關係、故至美國參加理事會爲止、實爲日本方面所目爲第三者之內部整理時期、而今而後、當以本問題爲焦點、進謀解決之道矣、

國人於注意國聯及加盟諸國注意本問題之時、有欲請國聯進行解決本問題者、第一、日本方面對於日軍之蹂躪我國土、破損我主權、初指爲地方之局部問題、嗣以我國提交國聯、知詭謀詖辭之不售也、乃轉其語調而曰中日兩國之問題、應由兩國直接交涉、謝絕第三者干預、若國聯與美國、皆彼所謂第三者也、然自我人視之、國際盟約九國公約與非戰公約俱在、凡簽字於諸約之國家、苟不自菲薄其國家之人格與威嚴者、對於諸約皆有遵守之義務、愛護之責任、苟有違反之破壞之者、各國爲履行其對於所簽諸約之責任起見、皆有以全力對付違反破壞諸約者之必要、如盟約第十條規定

國聯會員擔任尊重並保持所有聯盟各會員之領土完全、及現有之政治上獨立、以防禦外來之侵犯、……

又第十一條規定

茲特聲明凡任何戰爭或戰爭之危險、不論其立即涉及聯盟任何一會員與否、皆爲有關聯盟全體之事、……

諸如此類、條款中之詔明連帶之義務與責任者、不一而足、尤以第十六條爲最顯、故日本主張國聯與美國爲中日問題之第三者、而其性質上決非第三者、此爲諸約根本價值所寄、各國應於茲進謀解決中日問題之時、加明白認識也、

第二、國聯將如何處理中日問題、非所逆覩、蓋無酷似之前例也、日本挾其暴力、我國首遭其殃、是以今日懲日本、可以爲往後濫用暴力者儆、今日直中國、可以爲往後橫遭侵凌者增一保障、何也、中日爲世界創所例也、懲者不竟懲、直者不獲直、則即使國聯之形骸依然、而諸約之意義盡失、則黷武之國家、皆得恣所欲爲、一如日本、即使問題不遽引起第二次世界戰爭、然較弱者非以應戰而作城下之盟、即以不戰而受喪權失地、滅族亡國之禍、何也、諸約既由日本撕毀於前也、國聯之內、號稱五強、目前即使工力悉敵、爾後豈必無天地災異之關係而顯分榮枯、五強猶然、其他數十加盟國家無論矣、國與國、既必不免於強弱之分、則今日中國若以較弱之故、而侵於日本、抑於國聯、或終不免於含垢忍辱、誠爲中國之不幸、顧亦不能不爲世之諸非第一流強國危、是國聯處理中日問題之辦法、或爲世界和平、人類幸福之始基、或使世界化爲戰場、人類競相殘殺、影響所及、決不限於被害之中國、蓋較強者何樂而不效日本、較弱者何恃而不繼中國、此於國聯進謀解決中日問題之時、各國所應注意、尤爲國壤相接、利害錯綜之歐陸諸國所應特別注意者也、

國聯擬召評議會特別會
研討最有效方法制裁中日之危局
日仍堅持不撤兵在東省趕築冬營
汪等昨已離港和平局面益見開展

國聯已擬具解決方案
令日軍即退出佔領地區
由第三國協同中國接收

(本報十八日北平電)國聯對中日事件已擬具方案三項、㈠令日軍即退出被佔地區、㈡由第三國派員帮同中國接收東省、㈢一二兩項實行後、由中日直接交涉、(路透十七日日內瓦電)今日午後國聯行政會舉行公開會議一小時、決定電致中日兩國政府、促其注意於凱洛格非戰公約下之義務、旋休會、定星期日十一時重行集議、同時送交國聯秘書處之消息、仍如雪片飛來、皆與滿洲事件有關、中國代表團現紛將南京傳來報告滿洲日軍戰事行動之消息轉送秘書處、日代表團發出宣傳文字、詳說日飛機出現於滿洲之正當、以匪氛日熾、時常危害日僑爲理由、並竭力聲明日本願避免增重時局之誠意、日代表團現切實否認日本要求邀請俄國參加行政會共同討論滿洲問題之說、(南京電)日內瓦十七日訊中國代表施肇基通知國聯行政院、日軍在延吉北河間建築四百畝廣之飛機場、十四日日本飛機在新民屯投炸彈二十枚、擾第四十旅王旅長報告被蒙匪攻擊激戰四小時、死二百人、有日飛機六架協同蒙匪轟炸我軍、施公使又通知國聯行政院日軍在七黑河鑛區挖掘戰壕、十五日轟炸錦州、並在城外築戰壕云、

▲祕密會議討論裁制暴日

(國新社十七日日內瓦電)頃從極可靠方面探悉理事會在本日祕密會議中、對於召集評議會特別會議一節、討論頗見順利、倘目下僵局不能打開、則此事將見實行、評議大會之任務、大約在討論究用制裁抑經濟抵制以解決中日危局、更或將喚起世界輿論、亦未可知、但如目前所討論之經濟抵制計劃、尤其在英美之合作、衆必認爲亦必能行、至召集評議特別會議之事、於一九二六年討論德國加入聯盟案時已有先例、聞今夕各理事祕密會議中已論及總祕書立即召集評議特別會議之手續問題、(又電)今夕各理事繼開祕密會議後、對於解決滿案仍從非戰公約辦法、明日將繼行會商、今日與會各理事連日代表在內、議定再分函中日兩國政府提醒對於凱洛格非戰公約所負之義務、尤其對於第二條規定、定用公斷爲解決國際爭執方法之義務、據可靠消息、今夜祕密會議六時開始、討論事項仍如晨間會議、先討論喚起全世界輿論與道德力量、壓迫中日政府之方法、次乃根據凱洛格公約有無繼續行動之可能性、至八時半散會、晨間兩次會議美代表俱列席、惟中日代表均未往、當今夕祕密會議之前、白里安曾訪日代表芳澤談話甚久、但因日本仍堅持反對美國參加反對撤兵及主張立即直接談判之故、無甚結果、又今日芳澤照會理事會強辯日飛機在滿偵察非作戰行爲、純因滿鐵沿線土匪熾盛、欲擾亂滿鐵附屬地、有威脅日僑之勢、故派日飛機偵察、及至日飛機受人攻擊、始拋炸彈云云、

▲促進中日注意非戰公約

(路透社十八日日內瓦電)國聯行政會會員雖值星期日、亦不休息、仍努力辦理中日交涉、爲求取解決之問題、行政會之討論、今日入於一種局面、蓋已着手爲滿洲難題尋覓調解方案云、午前十一時、除中日代表外、各會員舉行非公開會議、考慮數種草案、其所議定之方案、將提出於明日公開會議、促進中日政府注意非戰公約下義務之照會、昨夜由各委員之曾簽定該約者、分別發出、交外交官轉致、照會措詞不同、而命意則一、美代表亦同樣辦理、負責方面認召集國聯議會緊急會議之謠言不致實現、此間未知有此計劃、今晨行政會之非公開會議、歷時四十分之久、散會時、已十二時四十分、明日之公開議會、將於午前十時半開始、意總代表格蘭帶雖已往羅馬籌備往游柏林事宜、但或可復返日內瓦參加滿洲問題之最後討論、不過尚未確定耳、意外相往游柏林之期、定下星期日、故可望於日內瓦至星期五日、由此直赴德京、此間人士希望行政會此次會議可於星期三日左右結束、

▲致中日照會已通知各國

(路透社十八日日內瓦電)今日會議內容、雖極守機密、但聞對於解決滿洲問題之方案、已有進步、擬於明日會議時聽取中日代表對此之意見、時局現稍有進步、今晨會議後、議長白里安語人曰、吾人希望從此事可開始進行、聞白里安現將行政會會員致中日兩國之照會、通知簽字非戰公約而非行政會會員之各國、此種通告、雖祇屬形式的、但將時局目前情形之詳告、聽其自行決定同樣步驟之採行、日代表團又以公文一通致議長、重申日政府對於行政會不能加入美代表一事之意見、此文足見日本迄未改變其目前態度、而猶議美國參加問題非爲手續問題、文中說明日政府確信時局不致有引起戰爭之危險、又謂巴黎非戰公約簽字者不止一國、而因此獨請美國參加行政會會議、已引起複雜問題、日政府其欲知行政會所留置日後討論之法律問題、究至何時可以討論云、白里安通告發出後、蘇俄將有何種舉動、此乃行政會會員所極願知者、查蘇俄乃國聯會員、而非行政會會員、故議長白里安以致中日之照會通知之、議長白里安將於今日答覆日本來文、覆文措詞和緩、但仍意堅決、聲明國聯行政會對於本會之決議、自有權衡云、現悉英法意德挪威已於昨夜由日內瓦以照會直接電致中日兩國、惟美國之照會已由華盛頓發出、

▲施行裁制或經濟抵制案

(國新社十七日日內瓦電)目下國聯對於滿案之發展狀況、撮述於下、㈠現理事會尋覓解決方法陷入僵局、㈡召集評議特別會議之提議、討論頗見順利、㈢聲明日本非俟與中國直接談判商得協定後不撤兵、㈣各理事決定分函中日提醒凱洛格非戰公約之義務、㈤日本繼續反對參加理事會、㈥美政府訓令美代表、勿加入討論對於中國或日本之經濟抵制、㈦華報界論調對於參加理事會贊否不一、㈧施行制裁或經濟之嚴峻提議、㈨國際欲喚起世界輿論及道德力量壓迫中日政府、

▲美政府對吉爾白之訓令

(國新社十七日華盛頓電)美政府因國聯理事會作解決滿案、上陷於僵局、有召集評議會考慮經濟抵制之說、今日特訓令美代表吉爾伯在理事會中討論範圍以施用凱洛格非戰公約爲限、其用意爲免致美國在對中國或日本經濟抵制之計劃上擔負召作任務、現美政府極密切注意日內瓦希望其終能覓得一解決方法、完全恢復滿洲之和平與秩序、又對於東京亦有密切與焦急之注意、蓋或能有減少緊張之兆象、國務院中某君聲稱美政府料日政府將可信美國僅注意於免除中日間發生戰爭、對於解決之條件若何、完全不注意云云、(國新社十七日紐約電)美國各報對於美國參加國聯理事會中日問題之討論、贊否不一、各報現極關心國聯調解爭端之努力、而對中國方面傳來之消息、已不若前之注重、

日政府質問國聯
命代表向白里安提出
對邀美參加仍多非難

(東京電)日政府於十七日命日代表向國聯理事會長白里安提出質問如左、㈠日政府向來盡力於國聯之事業、當努力增進其權威、但國聯之行動不可不確守規約之所定、尤不可爲一時的便宜而蔑視規約之條文、㈡日政府就於美代表之派遣邀請開陳疑義之所在、求理事會加以考慮、而理事會並不從事各論點之審議、遽以手續問題、以過半數可決、將法理的解釋問題保留於後日、㈢或謂因美爲不戰條約當事國之故……[illegible]

日軍絕不作撤兵準備
在巨流河趕築冬營
現其主要工作在實現獨立政府
利用不肖軍人及蒙匪作工具
翦匪多恨日常侵南滿日疲奔命

(本報十八北平電)錦電、日軍在巨流河趕築冬營、關外寒現已非常不暖、日軍以爲苦、故現其主要工作注重利用不肖軍人及蒙匪、張海鵬得日給濟兵工廠械一批後、在洮南開會歡迎日軍、親裂中山像以媚日、僞恭王及肅王諸子皆集瀋、日方以彼輩無實力又不足號召、不足重、謂你等如能將宣統弄來、則諸事好辦、故諸滿人現勸誘溥儀益亟、諸匪無大首領、利用較難、其散股又多恨日軍、常侵南滿路劫日軍給養、日軍疲於應付、本莊曾電宇垣、謂華軍如抗日、即此類匪在後方搗亂亦可慮、(本報十八天津電)日人賄買我在野軍人及失意旅團長三十九人供給械彈、促令異動、彼等均存國家觀念、嚴詞拒絕、德報發表金鎧談日人屢請組獨立政府、未允、日軍益有作戰準備、日飛機七架昨又窺哈山一帶、盤旋半小時、美潛艇一艘停塘沽、日人改組瀋海路爲中日合辦、土肥原居然自任監事長、(本報十八天津電)柏林晚報記者電該報云、查視日軍佔領區域、知日軍毫無退意、並就中國營房作過冬準備、日軍在吉林建設飛機場、日人干涉中國政權、且用武力壓迫行政機關、須與日本親善、並須有謀獨立思想、一切郵電必先經檢查始准拍發、遼吉真確消息、萬難傳出、……[illegible]

日對滿案仍是狡辯
非有滿意協定不能撤兵
軍事純出自衛並非戰爭

(國新社十七日日內瓦電)日代表芳澤今日向美聯社通訊員談話、對滿案力爲狡辯、並謂日本非俟與中國直接談判商得滿意協定、保障日僑在滿生命財產之安全、日本認爲不能撤兵、政府與文官武將一致抱此意見、日本認美國之參加國聯理事會爲不幸事件、且有威脅性質、有激勵日本人民之虞、(路透十八日東京電)日政府料將接有促其注意於非戰公約下義務及要求撤退南滿鐵路區域外日軍之照會、聞現正預備說明其地位之文告、該文將承認非戰公約、反對以戰爭爲國家政策之工具、但將謂九月十八夜日軍在瀋陽外之行動、純出於自衛、而所有以後行動、實爲此基礎事實之天然演進、故並無國家政策、或戰爭意思之問題、非戰公約祇……[illegible]

京日僑昨亦尋釁
幸未肇事

[illegible]

錦獲奸人
受日方之指使
謀探軍情暗殺

[illegible]

汪精衛等昨離港來滬
副張派顧維鈞等參加和平會議
蔣昨集各要人會商鄒魯離津來滬

(本報十八香港電)汪精衛等已分兩批啓行、汪瀕行答記者問、㈠入京否到滬後始定、㈡何時返粵亦難遽決、㈢蔣親出席和平會議否、到滬方知、㈣粵方不欲唱高調、恐不能實現、反遭指摘、㈤中日問題日或作形式退兵、東省精華則已剝蠹、此最可慮、我定向國聯力爭、予與陳友仁赴滬、即爲力爭此事、(本報十八南京電)政息、張學良對和平會議、擬派顧維鈞羅文幹劉哲代表參加、(本報十八南京電)吳鐵城今晨訪羅文幹顧維鈞談外交及和平情形午後仍赴滬迎汪、(本報十八南京電)蔣今日在陵園集要人會商、所談開關和平會議各事、(本報十八天津電)鄒魯離津赴滬參加統一預備會、胡宗鐸定日內南下、柏文蔚仍留津、(路透十八日香港電)廣州代表孫科汪精衛陳友仁等已於今晨乘瑪狄遜總統號赴滬、全體人員共約百人、代表團關於會議範圍、已有切實計劃、俟到滬與南京代表開豫備會後、即擬發表宣言、(本埠消息)前粵軍總司令許崇智、自脫離軍事生活後、熱居滬濱、已有多年、月前偕孫科陳友仁等赴粵、曾一度任粵府委員、旋因無意於政治、濟居香港、閉門謝客、意態消極、昨新聲社記者、探悉許氏業已於日前乘加拿大皇后輪返滬、因行蹤極秘、知者甚少、與許同船到滬者、有加拿大華僑代表趙磊夫、趙氏並未在滬停留、即乘原船放洋赴美、許氏則仍居滬上、對於政治、不欲聞問、大致此次和平會議、許氏將不列席云、

日軍閥討論滿事
提荒謬絕倫七要案

(本報十八北平電)外人接東京電、南陸相金谷總長武藤總監等在外交官舍開會討論滿洲事件、對於滿洲解決七項要案、㈠乘此機會將滿蒙各懸案完全解決、並得確認係地方的、與中央無干、在無交涉主體之前、諸事保持目下現狀、㈡對東北事件要求新利益、㈢滿洲事件全因中國方面之不穩行爲而發生、故一切不祥事件之發生須由中國擔負、㈣日內須對於鐵道及日僑生命財產有充實保障、即樹立新政權後、始可實行撤退、㈤對於中國方面之排日及侮日行爲、須嚴重取締、否則提出第二抗議、㈥向國聯說明中日間之地方問題請諒解、㈦爲擁護滿蒙權益保留將來發生不祥事件之場合、採取有效且適切之處置自由、

榆關已成緩衝地
日軍駐路南我駐路北
日如挑釁決難掩耳目

(本報十八日北平電)駐榆旅長何柱國談(十六日)、㈠榆關秦皇島現共有日軍二百、日僑壯丁六十、武器續有添增、㈡榆秦日軍皆駐鐵路南、我軍駐路北、中間爲警察、無形中已成緩衝地帶等語、(本報十八北平電)榆關秦皇島附近現駐日軍官兵二百名左右、機槍陸續增加、約三十餘挺、壯丁約七十名、無陸戰隊開到、榆關秦皇島以南爲日軍營房所在地、各部均駐鐵路以北、並經雙方相約不越過鐵路線、當不致接觸、中間地區既由得力警察維持、無形已成緩衝地帶、若衝突自彼開、則衝突不在道北反是則在道南、此點乃最有力之判別、近日日方宣傳榆關形勢險惡、乃另有用心云、

李烈鈞等之主張
向統一會議提案九條

日前李烈鈞徐謙張知本程潛陳嘉祐等九人對於時局會有詳細陳述、欲作救國之策、現和平會議開會在邇、李氏等五中委連日協議已擬具大會提案、對於黨政措施詳陳所見、同原文大綱九條、尚有詳細說明書、均注重民權及召集眞正國民會議、解決國是、茲探得其大綱如下、說明書甚長、容再探誌、

敬啓者、當公理未彰、風雲晦淡之秋、本黨同志欣集一堂、共籌救濟、前途實幸、諸同志弱膺重任、必有嘉謨、能安國本、忠等幸參斯會、謹竭愚慮、條陳數事、以供參考、即希衡核採納施行、敬述如次、㈠切實保障人民信仰集會結社言論出版居住之自由權、㈡本第一項原則人民得自由組織團體或政黨、㈢縮短訓政時期入憲政時期其法如次、甲於六個月內設立國民大會籌備會、乙國民大會籌備會人員由人民選出之、丙國民大會籌備會之責任、除籌備各項事務外、并須擬訂國民大會代表選舉法及施行細則、丁國民大會籌備會設立後、於一年內開國民大會決定國是、㈣實行自治發展地方、㈤喚起民衆捍禦外侮、實徹對日經濟絕交、并爲不得已時進一步之準備、㈥尊重國聯條約與凱洛爾非戰公約、務期世界文明日益進展、永遠和平得以實現、而野蠻橫暴之勢力、無所施其技能、㈦恢復蘇俄國交、并增進美利堅之國際關係、㈧洪水爲災應速籌救濟、㈨緩禁黨治、宜并重政治設施、右述各條是否有當、謹提請公議、提案人、李烈鈞、徐謙、程潛、張知本、陳嘉祐、

胡漢民氏昨日言動
接見楊樹莊等五十餘人
國內外黨部紛電致慰問

胡漢民氏昨日上午九時、在莫利愛路孫宅、招待上海抗日救國會委員、當由市長張岳軍、陪同虞和德王曉籟林康侯等十餘人、前往晉謁胡氏、對抗日抵貨等問題、頗多討論指示、此外團體方面、計有上海婦女救濟會、郵務工會、捲烟業產業公會、水電業產業公會等二十餘團體、私人方面有楊樹莊、褚民誼、陳銘樞、王用賓、張岳軍、楊虎、吳醒亞、鄭洪年、姚雨平、朱和中、黃居素等五十餘人、均由胡氏秘書王養沖陪同延見、海外二十餘國民黨總支部、及直屬支部、兩日來均絡繹來電慰問胡氏起居、除美洲總支部已派代表來滬致意外、南英屬、荷屬、斐屬、三總支部、今日更電告推定呂渭生君、即日赴滬、敦促主持黨國大計、並參加和議云、廣州特別市黨部、香港總支部均紛紛來電慰問、茲錄各電如下、㈠胡委員展堂鈞鑒、聞公恢復自由、安全抵滬、本市同志、咸得歡感、時局艱虞、國難孔亟、務懇領導全體同志、全國民衆繼續努力、剷除獨裁、根株撲滅暴日兇燄、以安黨國、無任盼禱、除派代表即日赴滬慰問外、特先電聞、並祝健康、中國國民黨廣州特別市黨部叩刪、㈡胡展堂先生鈞鑒、際茲國難日急、黨國前途、亟應復出主持大計、爲黨國宣勞、德孚中外、實深利賴、敬此電陳、伏祈垂鑒、香港支部執監委員會叩刪、胡氏來滬後暫寓莫利愛路二十九號孫科宅、據孫氏準二十日晨來滬、據王秘書語上海社記者云、胡氏於昨晚遷移至金神父路邁爾西愛路三〇一號居住、並組織秘書處、由王養浩主任、以利一切進行、又胡氏昨覆北平東北民衆反日救國會電云、(銜略)條電悉、此次東北失地數千里、實我國有史以來未有之奇辱、凡任國人、莫不悲憤、漢民於寒日抵滬、誓竭血誠、進行和議、求安內攘外之方、卓國家民族之恥、遠承明敎、幸共勉力、胡漢民巧、

美海軍司令到平
定期赴津檢閱美陸戰隊

(本報十八北平電)遠東美海軍司令海因斯白菲乘艦抵秦皇島、北甯路派專車往接、今夜准到平、平要人皆赴站歡迎、海此來係奉要命、定念四日赴津檢閱華北美陸戰隊、美遊歷團百五十八留平四日、定筒返秦皇島登舟、

日召見京東北民衆救國會代表、又該會電平稱派築臻赴日內瓦向國聯報告日軍暴行實況、

羅文幹暫回平

(本報十八北平電)羅文幹向特外委會請短假、擬日內回平向張學良有所報告、仍即來京、

蔣定今日接見東北代表

(本報十八南京電)蔣定明……

本報要提
二十年十月十九日

◉國聯前日公開會議結果決定電致雙方促注意非戰約下之義務又祕密會對召集評議會特別會頗見順利該會任務在討論制裁抑經濟抵制以決危局

◉汪精衛等已分兩批來滬蔣昨集各要人會商一切鄒魯離津來滬許崇智已到滬李烈鈞等準備提要案胡漢民等昨接見楊樹莊等五十餘人各方慰問電紛至

◉日對國聯邀美參加提出質問

◉日軍閥討論滿洲事提荒謬絕倫七要案

◉日對滿案仍是狡辯稱軍純出自衛並非戰爭非有滿意協定不能撤兵

◉日軍絕不作撤兵準備在巨流河趕築冬營現其主要工作在實現獨立政府

◉日軍時侵南滿日匪多不受利用疲奔命

◉日軍閥醞釀政變說瀋陸軍省雖否認但確有軍官十八人被捕

◉張海鵬部前侵被阻候馬占山部續到省城防漸固

◉英報評日拒美參加國聯必失世界同情決與論對

◉國聯前途多抱樂觀

◉美國因日使出淵外交態度不整請撤換

張海鵬侵黑被阻
馬占山部續到省城防漸固

（本報十八北平電）萬福麟接外人電報、齊齊哈爾人、張海鵬率隊侵黑省說、此間已有報告、張係洮遼鎮守使、所部原有軍隊四團、並有新編四團、共八團、並有一部蒙匪受其指揮、日本接濟其步槍六千枝、故屢發動擾、確報、張部已向齊齊哈爾推進、省內秩序尚佳、代主席馬占山今明即可到省主持云、

（本報十七哈爾濱電）十七日十時半日本機一來哈偵察、約一時許、十六日午三時日機一架自滿來盤旋示威、屯墾軍西退、馬占山十六十七兩日續到一旅二團、城防漸固、

（路透十八日北平電）此間接外人電報、稱、齊齊哈爾當時局混亂、有日飛機出現、民衆恐慌、日韓人民紛紛出境、張海鵬有在齊設立新政府之意、但已阻於洮南、因黑省軍隊已斷嫩江橋也、

（本報十八哈爾濱電）今午前十一時日機一架自洮南至黑省垣偵察半小時、

本報十八哈爾濱電）黑軍蘇炳文旅步兵兩團、今日自海拉爾向昂昂溪佈防、一部駐富拉爾基與吳松山部防張海鵬軍攻入、蘇炳文本人今日率衛隊連到黑、下午謁馬占山、洮昂路戰事自十七日晚起已歸停頓、張軍無動靜、以待某方援助、

敦吉路即將完成
日軍入瀋即開始强築

（本報十八南京電）日軍現仍繼續其暴行、確息、吉會路敦化至延吉段暨天圖路、自上月日軍入瀋即開始動工、將完成、實現其軍事侵略陰謀、

美請日撤換出淵
因外交態度不整

（本報十八南京電）私人接華盛頓電、日駐美使出淵交態度不整、有失國際禮貌、美已照會日政府請撤換、

日本醞釀政變說
陸軍省雖曾正式否認
但確有軍官十人被捕
政友會開緊急幹部會

（路透十八東京電）關於日本將有重大政變之謠傳、日本陸軍省正式否認、今日本軍人有推翻政府之說、但另有消息、謂日本軍官十人已被拘、…

日必失世界同情
反對美國參加非所當爲
英報之言

（路透十八日倫敦電）時報評論日本反對國聯行政會請美參加討論事、謂…

法輿論多抱樂觀
各大國一致行動
其意義日當早知
必有方式可解決

（哈瓦斯十八巴黎電）…

加拿大僑胞
一致抗日
貨仇——華軍習

（路透十七日加拿大……

俄報對國聯之評論
美假國聯施行反日政策
此次集會未必有何善舉

金融破產後之瀋陽
交鈔每元售三角五分一分七
糧食每斤漲六角且感缺乏

首都日貨總檢查
即將舉行懲戒條例已擬定

新立法委明日就職

劉尚清辭未准

東北難民入關日衆

府令禁公務員參加民衆運動

陝省義勇軍成立
中大各隊長已推定

京各校明日大遊行
各種辦法已經釐定

馮鴻達在豫病重
馬福祥往視

馮軼裴昨日公葬

滇省日領退至海防

留日華僑又一批回國

昨日飛機又竊錦

英參贊到錦視察

高魯昨就監委

商務印書館

小說世界叢刊　四種續出
文藝叢說
最近名家小說譯叢
中國民間傳說
最後的潛水

通易信託公司
通訊存戶服務部實行爲外埠存戶服務

本公司辦理外埠通訊存款、特更進一步設立通訊存戶服務部、專代存戶辦理下列各事（一）代收付各種款項（二）代存各種物品（三）代購各種物品（四）代查學校情形（五）代辦各種動產及不動產之買賣　通訊存款章程及服務詳章、函索即寄、地址上海北京路河南路口

第威德補腎丸有再造之功力

腎臟虛弱最易致病、第威德補腎丸爲補腎聖藥、得之者康健非常、服此丸者有不可思議之功、

清血消毒常保青春

康健之基礎

百齡機說明

東南西北四海風行男女老幼四時宜服有意想不到之效力

上海白克路十四號九福公司出品 協興製藥廠發行

愛迪生逝世之哀榮

彌留時世界慰問電紛至

▽享年八十有五△

國民新聞社十八日西橋電 世界發明界怪傑愛迪生、今晨三時念四分病歿、此間家中眷八十四家屬、皆圍聚榻前送終、愛氏患老病數星期、卒以體力衰竭、藥石無效、一星期前、已入彌留狀態、不能進食者逾八日、全世界慰問函電、不下萬通、今晨噩耗驚傳、全美震悼、愛氏以一八四七年二月十一日誕於俄亥俄州之米蘭、幼受教育於母氏、肄業學校時間極短、年十二、即在火車中賣報、旋習電報、發明種種新器、是為其嶄露發明天才之始、綜計生平、特許註冊之新發明品、逾一千種以上、尤以留聲機為多云、

路透十八日電 愛迪生以發明家聞於世、但渠僅願自稱為電學家、渠常稱機械之進步、大足增進眞正文明、此言若然、則渠之盡力推進文明、已視任何人為多矣、及渠於四十年中、得發明品專利證、不下七百種、為留聲機電影機電燈中之炭絲、為最著名之數種也、愛氏以一八〇七年二月十一日生於美國俄海係州之米蘭、家赤貧、生活之尋常所需、亦時告乏、七歲時、移居米奇干州明休龍港、以無力求學、由其母訓育、年十二、每時售報於火車中以求升斗、年十六、充電報生、後五年、發明電氣投票記數器、得專利證、此為其第一成績、但未能行銷於市、乃運用其竭力研究為民衆所需之物、翌年、在紐約電報公司獲一位置、以當脫某理事之於厄、故頗受青睞、因得從容鑽研一切、年二十三、發明證券報價機、得酬四萬元、當携論價時、購主詢以欲得之數、愛迪生欲索五千元、而囁嚅不敢出諸口、購主問之再四、吞吐不言、購主曰、四萬元如何、愛迪生聞之喜出望外、呼吸為促、年將三十、始得出其積蓄、一紐傑賽州孟洛公園設化驗室與工廠、其許多精巧發明品、皆由此產生、一八九一年發明影機、一九一七至一八年、時美國加入歐戰、故愛氏乃以全廠為國效勞、聞尚有價值更高之戰品若干種、現由美政府秘密保存、未公諸於世、愛氏亦發明之物、除留聲機、乃得諸偶然外、餘皆為殫精竭慮、多次試驗之結果、故愛氏常曰、吾之所獲、皆從辛苦的恒力得來、悟性佔百分之一、血汗勞佔百分之九十九、愛氏欲製一物、或改良一物、輒靜坐冥思、必至成功而後已、愛氏以幼時受人摑掌、耳為失聰、愛氏嘗謂渠之耳聾、匪特有助於其思索、且使其心不外騖云、質言之、愛迪生之身世、實際為五十餘年來進步的科學成績之縮史、一九二七年愛氏八旬生辰、美國各大報訪員之往祝嘏者、以種種問題請愛解答、愛氏謂科學決不能創造生命、無線電有益於世、留聲機損音樂之價值、無線電將來能否傳發動力、實為疑問、愛氏又稱、渠不信兩心感通及玄靈學、惟渠堅信有一智周萬物者統治宇宙云、

關於荷蘭

△經濟惡化 △退出國聯

路透十八日海牙電 荷蘭經濟狀況現漸惡化、此乃英國停用金本位之結果、據第二院委員會之報告、荷蘭對英輸出、佔荷蘭全部輸出五分之一強、今則大為減少、而英貨之輸入、反有增多之象、

路透十八日海牙電 據國會研究外部預算案委員會之報告、國聯工作之結果、漸使人失望、諸委員會之若干委員、且有荷蘭應退出國聯之表示、但多數委員則以為退出不成問題、

南美戰事

玻璃維亞與巴拉圭

國民新聞社十月十七日華盛頓電 南美玻璃維亞與巴拉圭兩共和國、前、因邊界糾紛互起衝突、加以數年前於關恰斯土地爭案、曾經仲裁、得免決裂、而迄未根本解決、茲因新事牽動宿嫌、兩國邦交大有決裂之虞、今日由美國古巴、烏拉圭、墨西哥、哥侖比亞五國、申請拉丁美利堅其他十四國、協同考慮挽回兩國戰爭之方法、

德法委會

行將集會 巴黎舉行

國民新聞社十月十八日柏林電 三星期前、法德會議之第一結果、為組織法德委員會、茲悉該委員會、將于月底在巴黎舉行第一次集會、白魯寧總理將以外交資格、率領德代表團出席、萬一為政事所羈、不能抽身、則將由經濟常務次長特倫堡代往出席、特倫堡為今日指定之六代表之一、其他為聯邦銀行委員愛斯特及外部賠款司長列特爾……

長興煤鑛局遭劫

槍械全失局長亦被害

泗安保衛團槍械被劫

勞合喬治另樹新黨

集合左翼自由黨 謀與工黨相結合

路透十七日倫敦電 工黨黨領袖漢德森晤談後、準備領袖漢德森、駁財政大臣史諾登所稱工黨反對稅率之宣言者、即為前任內閣首先提議稅率之八一節、謂與事實相反、蓋脫離內閣之工黨諸人、前僅聲明願考慮暫時稅率之可能性、而不必贊成失業津貼之削減、但絕未提議稅率也、選舉競爭則仍進行中、今晨某報稱、自由黨領袖喬治侯病愈後、將入於社會派、喬治近與工黨領袖漢德森及自由黨領袖職、而集合左翼自由黨員、另組新黨、將來可與漢德森及社會主義者相併合云、選舉中景象、以國民政府黨最佔優勢、惟與相麥唐納在細翰港選區之命運、尚在未定之天、成敗殊難逆覩、再工黨漢德森任瓷萊選舉區亦遇一勁敵、其人為保守黨所選出之海軍少將剛白爾、頗負時譽、故競爭必甚烈也、

日貨來華依然如故

對華輸出超過八百餘萬

排貨之成效何在？

世界新聞社云、據日本大藏省發表、九月分日本對華貿易、輸出二千二百九十九萬三千元、輸入一千四百三十一萬元、相抵出超八百六十八萬三千元、較之去年九月、輸出減一千二百二十一萬九千元、輸入增九十二萬五千元、通計一月至九月間出超數、為三千六百五十五萬一千元、較諸去年之七千一百十九萬三千元、減三千四百六十四萬二千元、列表如下、（單位千元）

	由日輸華		由華輸日	
區域	一月至九月	九月	一月至九月	九月
華北	[illegible]	[illegible]	[illegible]	[illegible]
華中	[illegible]	[illegible]	[illegible]	[illegible]
華南	[illegible]	[illegible]	[illegible]	[illegible]
大連	[illegible]	[illegible]	[illegible]	[illegible]
香港	[illegible]	[illegible]	[illegible]	[illegible]
總計	[illegible]	[illegible]	[illegible]	[illegible]
出超	[illegible]	[illegible]	[illegible]	[illegible]

各埠之抗日運動

武漢學界舉行總遊行

（嘉興通訊）此間商店閉市舉哀、紀念大會、……日貨、再接再厲、救國會、又有一種……凡國貨與日貨同……併充公、以示嚴峻、此、頗為寒心、

（湖州通訊）吳興日救國會、原議定封存各商號所進之日貨、並定十六准發售、關因綢布業在案、進日貨資本、多係……、若果封存、不特……、亦且斷絕生計、……懇請反日會展期、但反日會祗准展期……綢布洋貨鐘錶各業……於十四日起、仿杭州……將日貨削價拍賣、……貧小之男女們、競……

（鎮江通訊）江蘇……反日救國會、前日……會同鎮江各業同……柏、及職員朱瑞芝……將嘯塵、吳鍊青、……表姚潤之、胡錫五、……袁鳳洲、王陰槐、……克家、錢曜初、凌少……善、姚常裕、馮丹忱……等十三人、挨戶查封……至昨日已告完成、……

股匪洗劫郵卡塘鎮

綁去肉票百餘人

（高郵快訊）本縣湖西……朐塘等地被、劉……

常州奸商聚衆暴動

搗毀黨部糾察隊

通海啓實行聯防

設立聯防辦事處

迅速編練游擊隊

吳興公安局長姜宏勳離職潛逃

錫一區長被控

撤懲縣法院長

通黨部請

烟十短少難辭咎

（南通通訊）南通縣法院存案烟土、迄忽發現腐朽及短少九百兩之巨、業經高院委員及地方民衆呈請高院及司法行政部、徹底根究、縣黨務執委會念二次委員會議決、縣法院發生烟土重大弊竇、院長簡吳齊難辭咎、應呈省黨部轉請高院、迅予撤職查辦、

劉河海塘竣工

護塘會呈請撥欵

俾止式工程開始

劉河口這當關海塘險工、已於昨日竣工、該縣護塘委員會委員朱增元、洪漢平等、以劉河為太倉……

江都水災會會議

（揚州快訊）江都縣水災急振會、十七日早十時、假縣商會召集全體委員會議、出席委員顧黎等二十一人、主席王敬庭、決議、㈠本會急振名義、應否改正及團體本身、應否存在、請公決案、議決、一、急振會應即準備結束、二、即日推舉籌備改組江都縣水災振濟委員會、二、推周波芙、揚佳如、張少齋、吳遊毅、王敬庭為改組籌備員、㈡江都冬振春振關係重要、應否請上海中國濟生會派員來揚接濟案、議決、公推王敬庭先生赴滬向災民呼籲、請繼續派員來揚辦理冬振、一面由各團體去電請求、

簡報

▲海寧　邑城南大街鉅燃後、咸惆於消防事宜之設備不週、特發行消防會議、議決先組織一消防聯合會、再議訂具體辦法、創辦水龍、

▲海甯　民衆教育館舉行嬰孩健康比賽會、參加嬰孩五十餘名、由會評定等級、給以獎品、

▲奉賢　縣黨部執行委員陳夢非、翁祖光、宋文熙、監察委員張信堅、昨舉行宣誓就職典禮、

▲宜興　新任公安局長毛木君於十六日下午二時蒞宜、本邑各界均至輪埠歡迎、定十七日到局視事、

▲慈谿　全縣店屋住屋捐前由王生甫征收經整頓房捐會議決議、改推姚蔡白為征收員、昨已由縣府布告合邑民衆知照、

▲太倉　新任承審員劉堪永、公安局長方為舟、於十一日十五日分別到任、

▲南通　南通縣公安局長吳彝增、於十六日接篆視事、

▲松江　松江縣監獄管理不良、押犯死亡相繼、高院委林院長於十八日蒞松至獄詳察、

▲湖州　原在駐湖保安隊第一團充當幫操之夏金才、即夏景安、以有通匪分贓關係、經王團長凱明、判處死刑、於十五日上午、押赴南校槍決、

▲淮安　省黨部監察委員高建侯、邵有珍兩人、渡江北來、視察通河各縣黨務、十四日到淮、十八日赴清江浦、

▲合肥　南門外五里冲飛機場、日內竣工、面積二西四十六畝、朱縣長昨電省呈報情形、政府十二日調飛機一架來肥、飛南門外、試飛

日人又在滬西施暴行

日兵干涉吾國學生演講　日捕毁旗並毆傷兩學生　內外紗廠內又兇毆華人

昨日上午十時許、滬西勞勃生路小沙渡路中間之空地上、有吾國青年學生二十[illegible]名、手持紅旗、在曠地上演講最近日本在吾東北之大暴行、行人環而聽講、愈[illegible]多、斯時適有日兵武裝巡邏隊汽車經過、驅逐羣衆、距日兵又派機關槍車到來[illegible]前衛散衆人、普陀路捕房捕頭得訊、立派大批中西探捕到來、由捕頭向日兵交[illegible]聲稱捕房探捕、足以維持治安、請勿有類此舉動、日兵不得已將車停駛一傍[illegible]事後有日捕數名上前將學生手持之紅旗撕去、學生不服、日捕竟施野蠻手段[illegible]以毆打、結果兩名受傷、捕房乃將日捕調回捕房、並派預備隊數十名到來、維[illegible]場上、有我國學生一隊、從事演講、忽有日人數名、突然闖入場內、將學生[illegible]所執旗幟撕毁、且用木棍肆意毆打、學生受傷多人、該日人等猶復持蠻將二[illegible]之學生、拖入廠內、日商內外紗廠工房內、致引起羣衆憤激、聚而不散[illegible]軍陸戰隊十餘人、忽乘鐵甲車趕至、如臨大敵、即往該工房門前小旱上站崗[illegible]裝於鎗上、一見中國羣衆經過該處、即持槍作衝鋒狀、我民衆只可退讓、如[illegible]止一次、直至下午四時許、猶見如此嚴重狀態、隨時有發生重大危險之可能[illegible]普陀路巡捕房早經得訊、立派中西探捕多人、前往該處維持秩序、勸散羣衆[illegible]面將中日雙方之當事人帶往捕房訊問、而該處日兵仍然耀武揚威、企圖與人[illegible]云、

虹口日人無事自擾

婦孺集中一處　炮車嚴密保護

眼鏡業陳列日貨

本館股東會記

抗阻檢查日貨糾紛

陳松源與毛連科　深夜被釋出外

市商會催填營業稅表

拒毒會反對廳醉毒品機關

憲警調駐松

納稅會反對明年增捐

縣府籌辦平糶

新郵務員今日發表

佛教庵自日回

垂光已返滬

時人行蹤錄

閔行商界反抗查貨案

留日學生歸國團

日紗改頭換面

膠濟鐵路增加煤斤運價

發起國產玻璃

東北同鄉抗日會

三區六分部抗日救國工作

各大學抗日會十六次幹事會

銀幣及紙幣上加蓋不買日貨印章

三區黨部之建議　愛國心油然激發

路市展覽會有獎門劵開獎

新傳染病

似係一種水蛭　能侵入人肝中

共和新路商店組抗日十人團

一對怨耦互訟

湯德民播音演講

紹伊之演講

粵港天喜堂老娘調經丹

唐拾義　兒效特色

上海粵興國貨照相卡紙

上海搬場公司　搬移穩妥　裝拆熟練　時間經濟　手續簡捷　服務周到　價格低廉

適意　上海電力公司　電話一〇三六六　子樓

有理醫藥之權物院全處

海軍軍醫官　黃鳴岐玉照

此海軍軍醫竟莫得健身妙品如韋廉士醫生紅色補丸者

是誠具有權能之藥、上實許證明此天下馳名補血健腦聖藥其配合成分之功能爲不可及也夫科學醫家發明藥品其最大目的在分配其中治療之成分適得其當俾人入體不生衛突而奏良效每有窮年探討歷年試驗方得成功者即如韋廉士醫生紅色補丸迄今已歷四十餘載試屢驗爲治療血虧以及由血虧而起各症之良藥其用之廣其效之靈世無其匹所以瀉國中熱心贊許之函紛至沓來有如川流不息也

福州馬尾海軍醫院軍醫少監軍醫官黃君鳴岐在其院中所能取用之藥品黃君書云「予因連年跋涉醫務紛繁遂致血薄氣衰神疲食減眠睡不安頭腦沉痛雖處方調補未見明效乃從友人之勸試服韋廉士紅色補丸一打未罄諸恙悉除血氣充盈精神飽滿現年耳順猶甚康強自是凡遇血虧力衰體弱神疲諸症百捐投以此丸無不奏效誠補血珍品也」

韋廉士紅色補丸無時令之分無男女之別一樣神效
各藥房均有出售
遠東總發行上海江西路四五一號韋廉士藥局
（二）

特別警告　若遇經售家以廉價影射紅丸兜售慣勿上當其丸外雖紅色中則劣質非真貨也

韋廉士大醫生紅色補丸

滇討逆軍下級軍官 壯志未酬圖自殺

投義勇軍輾轉來滬　受風霜苦抱病客中　憤日暴行險喪志士

請讀　討賊

此次日本出兵侵佔我國東省諸地、有志青年、莫不奮起從軍、以期效命疆場、恢復國土、是以各地紛起組織義勇軍、最近有雲南下級軍官二人、離隊來滬、擬加入義勇軍為殺敵前驅、不料內中一人、不幸患病甚重、盤費告罄、竟爾投浦自殺、幸得救起、未與波臣為伍、茲將詳情分紀於下、

△請願無效　雲南第十路討逆軍總指揮龍雲部下炮兵大隊小隊長陳用中、字紹周、年二十二歲、係該路教導團幹部隊砲科畢業、頗通文墨、平日極有愛國思想、自上月十八日東北事起、噩耗傳遍全國、陳聞之怒眥欲裂、曾向其長官請願、欲求將第十路軍開赴東北前線、與日人決一死戰、而長官告以政府自有對付辦法、如果需要用兵時、再候命進發不遲云、如是者至再至三、卒未達其目的、於是乃有離隊來滬決心、

△慷慨投軍　嗣與其同學名周祥者、（係該部候補副官）談日兵暴行、擬赴前線與日人拼命、二人志同意合、因見上峯尚無滿意答覆、聞上海各地有救國義勇軍之組織、其目的在為國犧牲、以保疆土、遂不惜離開久共患難之同隊弟兄、籌得川資若干、轉輾繞道來滬、詎抵滬後人地兩疎、不知義勇軍部之所在地、遂寄寓於棋盤街一新商棧、再候訪問、

△病倒逆旅　詎陳因沿途飽受風霜、到晚即寒熱交作、病勢沉重、客中逆旅、除同伴周姓一人外、舉目無親、乏人照料、身畔川資、所帶有限、一病七日、囊資告罄、周亦伴隨左右、又不忍棄陳單獨投軍、陳病中無聊、翻閱報章、知日軍變本加厲、暴行不息、一時神經刺激過深、誤認自己一人、無補時艱、不如一死、以促國人猛省、

△投浦遇援　前晚七時許、陳隻身不別出棧、漸步而行、漫無目的、治行至法租界新開河碼頭、雇乘第二一七號舢舨、聲言渡赴浦東、搖抵浦心、突然縱身投浦自殺、舢舨夫陳某竭力將其救起、得未溺死、當即送至水巡捕房、訊明前情、並在其身畔搜出致雲南彌陀縣家屬書信多封、又告同胞書一封、捕頭令暫留捕房、候今日派探送至地方法院設法救濟、

△自殺原因　陳身穿灰青學生裝、年少英俊、雖面有病容、而精神尚佳、據其在捕房與人談話、自稱原籍父母雙全、有一兄一弟、本人曾受相當教育、國家與亡、匹夫有責、此次自殺之原因有二、㈠因川資告罄、㈡受日人重大刺激、雖而遇救、一俟病痊、仍當加入義勇軍、雖馬革裹屍、亦所樂意云云、

△告同胞書　陳之告同胞書、茲附錄於下「親愛的同胞、國難臨頭了、日本帝國主義、向我們進攻得非常厲害、得一寸進一尺、毫無顧慮、同胞的頭顱鮮血、已濺遍了東北、我政府抱不抵抗主義、靜聽國聯解決、也是紙上空談、不生效力、若再遲延下去、恐怕國要亡了、同胞呀、矮奴的兵艦、已佈滿了沿海一帶、使用封鎖的戰術、欲一攻即進佔我國土地、大凡有血性的青年、都髮指眥裂的望政府出兵、與矮奴宣戰、同胞們、快點團結起來、永遠不買日貨、不賣給日人糧食、誓死不屈撓的同敵人拼命吧、

續紘騙婚案 糾紛孔多

重婚正在控訴　離婚又將進行

大德橡膠廠主甬人俞秋生、因欲納妾而恐良家女不願為小星、乃詭稱髮妻陳氏業已死亡、娶婦係屬續弦、遂有紹興婦人王潘氏、設其慫弄、將十七歲女兒巧仙配與為偶、成婚後事始洩、巧仙不願自貶人格、近既脫離俞家、訴由捕房、依重婚罪提起公訴、業經第一特區地方法院傳俞到案、諭交二千元保、見報媒人徐葵卿及新世界飯店經理王云寶、均有偽證嫌疑、着各交保候訊、各情屢誌前報、據聞徐王到庭作證、而為應偽之陳述、實係事前受俞秋生之囑託、故甘以身試法、為俞左袒、現檢察當局非常重視、刻尚在祕密偵查中、結果如何、……未便推測、惟告發人王巧仙、以伊與俞之婚姻、既係被誘騙而成、自無繼續履行同居義務之必要、故已另行具狀請求第一特院先予調解、將該項婚約宣告無效、該院已經通知對造、不久亦將開庭、倘調解無效則決正式提起離婚之訴、是故俞王之訟爭、似非最短時間所能結束也、

雪蝶離緣 上訴開審

定今日下午二時

雪懷請中平反　胡蝶北遊未歸

……影女演員胡蝶、……與男演員林雪懷結成婚約、久未舉行婚禮、詎者早料其日久必生變化、迨至去年冬間、雙方果趨於決裂之途、……成怨耦、涉訟法庭、胡方要求解除所訂婚約、並追還應……

寶山路慘案 昨又預審

傷者尚未傳到　一時未能起訴

閘北寶山路慘案、自游伯麓解送地方法院後、前日經楊檢察官開庭預審、游供為自衛、而屍屬要求殺人償命、並賠償撫卹、法院預審後、因尚有受傷未死者尚未傳到、故諭候傳、游伯麓及各警士一併還押、是以本案一時尚難起訴云、

日人打獵 槍傷農民

畏罪圖逃　扭入警局

昨日上午十時許、有日人伊福一太及吉岡四郎二名、手持鳥槍、在引翔港一帶打獵……

通緝拐匪

王忠茂夫婦　救濟會之養兩女

救濟會留養之女子張秀英兩口、昔因被拐、近日因患病送上海醫院、前日忽告逃亡、查得係王忠茂張王氏串拐逃亡、救濟會飭拘未獲、是以函請地方法院求為通緝、檢察處現已發通緝令、命警長許命濟督警查緝云、

三載孽緣 一朝決裂

妨害風化等罪　刑事控告姘夫

前居福建路普慶里五十三號……

年借欠各款、而林方則主張維持婚約外、否認一切債務、迭由第一特區地方法院周達仁推事數度開庭研訊、鄭重考慮之下、判決准將婚約撤銷、着被告償還原告借款七百餘元、原告其他請求駁斥、但林雪懷心不甘服、比即由其代表律師鄂森倪徵㬚為之具狀向江蘇高等法院第二分院提起上訴、列敘理由、要求廢棄原判、予以平反、狀上至今、已五閱月、茲經高二分院定期今日午後二時在該院第二法庭開始審理、此案前曾轟動社會、初審時每次開庭旁聽者、奚啻千百、而今日上訴審之開庭、往觀者或未必如昔時之踴躍、當亦不致冷落也、

阻止求學 小姊妹乘間誘拐

逼向家中索欵　方知受人之愚　密函其父告發

法租界菜市街五十四號文茂盛雞鴨店主文阿喜……本年八月念五日被住什坊街念號門牌內、被女父得悉、飭告捕房、飭探往將周阿法周張氏夫婦串同拐至楊樹浦麥特赫司路平涼路……被拐後、商人接得女自來信、述明被拐情形……結拜小姊妹、為因父親阻止我求學、由女子向張……

青年女工 誨盜受辱

流氓恐不畏法　刦飾父復訴財

……少女時阿二、年十……南市局門路第六十……

刑滿出獄 鳳去樓空

逃妻離……

浦東荒塚內之 勒斃男屍

頸項細繩　驗明係謀殺

致時事新報函

怎樣使抵貨徹底有效？

上海市商會童子軍團招集團員第三屆

浙江實業銀行儲蓄處廣告

假冒各界請慎防　(BB) 四眼房 六眼寄 寿 巨人 學士

世界止痛藥中之王　吳國卿監製　醫學博士　萬應止痛散　每角二包　止必痛逢

全球第一老牌白濁神藥　法國 山得爾亨利 白濁丸　法國非力浦醫學博士發明　謹防影射　萬國商標局 全國商標局 註冊商標　全世界各埠均有出售 藥房商店　上海江西路二十號 信源行 總經理

張寡啟事

THE ROAD TO FRIENDSHIP IS THROUGH UNDERSTANDING　大美晚報館

博士 "DOCTOR" FOUNTAIN-PEN T.C.H. & CO.　大中華自來水筆廠製造

秋涼多咳 宜服 呼吸香膠　五洲大藥房發行

SANATOGEN The True Tonic Food　補腦強身 唯一妙品　散拿吐瑾　中法大藥房 華美 柏林 中國 … 經理

痔　化痔丸　根散

華成煙公司出品

美麗牌香煙

芬芳牌香煙

金鼠牌香煙

生生牌香煙

國人對于經營捲煙事業之改進問題

李鼎周

我國捲烟事業、向爲外商所操縱、以吸者之普遍、每年消費之巨、殊足驚人、查民國十五年美國烟草之輸入我國共爲八五、八一三、七七六磅、平均估價統計約值美金二五、五四七、〇六一元、又據最近可靠之統計報告、我國每年祇少要用七五、四〇〇、〇〇〇元美金購入外國烟草及烟捲、漏卮之巨、令人乍舌、且捲烟之嗜好、至爲普遍、携帶便利、男婦老幼、人均喜吸、嗜者日廣、銷路日增、宜其爲國人消耗品中之最巨者、僅就一九二六年可靠之統計報告、外國捲烟進口共有一〇、〇〇〇、〇〇〇、〇〇〇支、華南尚不在內、是年英美烟公司在我國營業報告淨得純利益爲六〇、一〇〇、〇〇〇元美金、以國人年來投資經營捲烟者之多、烟廠勃興、國烟充斥、市銷牌子之多、幾如春筍、怒發、奚啻百千、國產烟品、雖經南洋兄弟烟草公司等之仵爲、豫皖鄂各省、竭力指導、用新法種植、而外烟之輸入、仍有若是之巨、國人所營烟廠、又復倒閉時聞、如不亟謀改進、杜塞漏卮、金錢外溢、伊於胡底、勢必永遂外人經濟侵略之野心、而爲捲烟事業上之壁亂、欲圖根本挽救着想、自以發展國烟爲重要、尤需羣策羣力、共謀補救、不揣擣昧、略貢下列數則、藉供發展捲烟事業者之參考、尚希海內外專家、進而正之、此非特個人之幸、想亦爲國人所樂聞也、

（甲）烟廠方面、

㊀製造　現在國烟、充斥市場、其品質精美、受人歡迎者固多、而品質惡劣、貪利一時、牽累全局、致損國烟聲譽者、亦復不少、所以烟廠雖多、各自爲政、製品未必皆能十分注意原料之配合、烟草之焙烤、機器之採用、技術之優美、以及內部之工作、是否均能合法精進、烟草固應早爲堆儲、拆卸、揀選、抽莖、切葉等尤需注意柔嫩、切忌疎忽、混入劣品、妨害佳品信用、致塞銷路、際此外烟競銷劇烈之時、各廠務需共同奮鬥、努力研究、製造國烟、必使色香味俱臻上乘、其品質確能較勝外烟[illegible]

[illegible]

而後已、

㊃互助　我國捲烟事業、年來雖已勃興、但因受外商之忌遁傾軋、大受影響、其最爲國烟勁敵之英美烟公司、資本雄厚、機器完美、技術精良、經驗富有、近又利用其歷年積餘金、貶價競爭、更兼用其種切需敏手腕、擠逼國烟廠、竟致唯一最大之南洋烟公司、停頓半載、其他較小者停閉多起、諸是同等利害、所幸現已恢復、我國捲烟事業、今已入於中興時代、亟需聯合互助、共同奮鬥、然後始能運用自大、而後始可博得戰勝外烟之希望也、

（乙）經銷方面

㊀推銷　捲烟營業之盛衰、每視各種推銷方法運用之得力與否爲旋轉樞紐、況際此外烟競銷劇烈之時、更應有完善推銷之組織、上下聯絡、聲氣相應、銷路自廣、尤需訂有各項優待、俾樂推銷、凡因偶爾滯銷與夫時疫期中霉壞之烟、均准退換、以全信譽、而維其斷本、如外烟出有新品、或行新法、需隨詳報、共籌抵制、至關於國烟優劣各點以及有完美改進良策、亦應隨時建議採納實行也、

㊁烟倉　各處大埠以及銷路暢旺之區、亟宜均爲酌設烟倉、調劑供求相應、以免缺乏、予外烟以充替之機、既便應銷、更賴推廣、所有費用責任等、由公司統籌辦理、則各區分銷自可放手推廣矣、

㊂調查　各處雖已分區竭力經銷、但對于國烟外烟銷路之比較詳情、社會之時向、吸者之評判、交通之概況、以及外烟公司之推銷方法等、皆需隨時專員實地詳密查報、庶可預籌相機因應、共謀適當辦法、而收集思廣益之效、

㊃分區　以全國之大、外烟公司資本、經驗等之雄厚、今若貿然競爭、毫無系統組織、則其效力必微、如經劃定分區、每區籌措較易、且又凊切、必有裨於推銷、而收事半功倍之效、

綜上各節、僅擬概況、至各項詳情、容另爲文以述之、流望國人之營此捲烟業者、應具遠大之眼光、堅毅之毅力、完善之神籌、靈活之手腕、務達最後之勝利而後已、（完）

小玩藝

（吸烟餘下來的東西都有用）

吟香女士

㊀香烟畫片　無論那一家公司所出的香烟畫片、你在平時如積了下來、只要費一些揀選的功夫、例如美女、風景、戲劇、看圖識字、等類的畫片、各歸各門、然後拿本小冊子、假使畫片上印有號碼、你可以把一類依次的貼在小冊子上、如遇到無號碼的、就任意中翻出來看看、我想也很可以引起你的欣趣、再或嵌入鏡框、少末來像看圖識字的畫片、都可以做一個家庭義務教育的教材、給初上小學的小乖乖和小妹妹[illegible]

㊁香烟罐頭　香烟罐頭任經濟人家[illegible]們說、可以拿來打油[illegible]雜物、眞眞多了、還[illegible]、到了夏天、更有一種[illegible]你睡的是木牀、那麼牀架有八只脚、你就拿八只香烟罐頭、蓋可除掉、放牛罐清水或臭藥水在內、便依着牀脚的地位[illegible]

㊂香烟錫紙[illegible]

[illegible]你想這多麼有趣味哇、一笑

國內行銷外貨捲菸之又一調查

蘇呈伯

	烟名	製造公司	行銷最多之地方
（一）	紅錫包	英美烟公司	長江一帶
（二）	黃金	英美烟公司	漢口
（三）	仙女	英美烟公司	上海 重慶 四川
（四）	仙島	英美烟公司	鎮江
（五）	天橋	英美烟公司	[illegible]江 江北
（六）	翠鳥	英美烟公司	鎮江 江北一帶
（七）	哈德門	大英烟公司	東三省
（八）	華盛頓	大美烟公司	上海
（九）	絞盤	大美烟公司	上海
（十）	吉士	大美烟公司	上海
（十一）	紅獅	大美烟公司	江北 上海
（十二）	大前門	大英烟公司	北平 濟南
（十三）	金戒	大英烟公司	上海
（十四）	華芳	英美烟公司	上海
（十五）	全福	英美烟公司	上海
（十六）	使館	大英烟公司	上海
（十七）	雙獅	大英烟公司	香港 上海
（十八）	克來文	雅達烟公司	上海
（十九）	大砲台	大英烟公司	長江一帶
（二十）	三砲台	大英烟公司	長江一帶
（念一）	花旗	大美烟公司	上海
（念二）	紅福	大美烟公司	漢口
（念三）	紅印	大英烟公司	漢口
（念四）	海軍	雅達烟公司	上海
（念九）	古印	大英烟公司	長江一帶
（念六）	老刀	英美烟公司	長江一帶
（念七）	茄立克	大美烟公司	上海
（念八）	三五	雅達烟公司	香港 廣州 上海
（念九）	三九	雅達烟公司	香港 廣州 上海
（三十）	船主	華比烟公司	上海
（卅一）	飛鳳	華比烟公司	上海
（卅二）	紐約	大美烟公司	上海
（卅三）	金駝	金飛公司	上海
（卅四）	克雷斯	英國金城公司	上海 國外
（卅五）	紅馬	英國[illegible]巧勞達公司	上海 國外
（卅六）	順風	怡和洋行經理	上海 國外
（卅七）	克浦登	華比烟公司	上海
（卅八）	長壽牌	英美烟公司	東三省
（卅九）	雙鶴	英美烟公司	東三省
（四十）			

國權牌 香煙

空壳一只換本牌香煙二支
空壳念只換特別加重毛巾一條
各煙紙店均可兌換
上海上海煙公司發行
地址寧波路二九六號　電話一二五一五

吸國貨捲煙促進愛國思想

京山牌香煙

京曲好。風景妙。避暑個中。快樂逍遙。名煙好。品殊高。一枝吸後。趣味陶陶。

每包念枝　本埠出售　銅元念枝

□各煙紙店均有出售

大東烟公司出品
發行所　甯波路渭水坊　電話四六四七五號

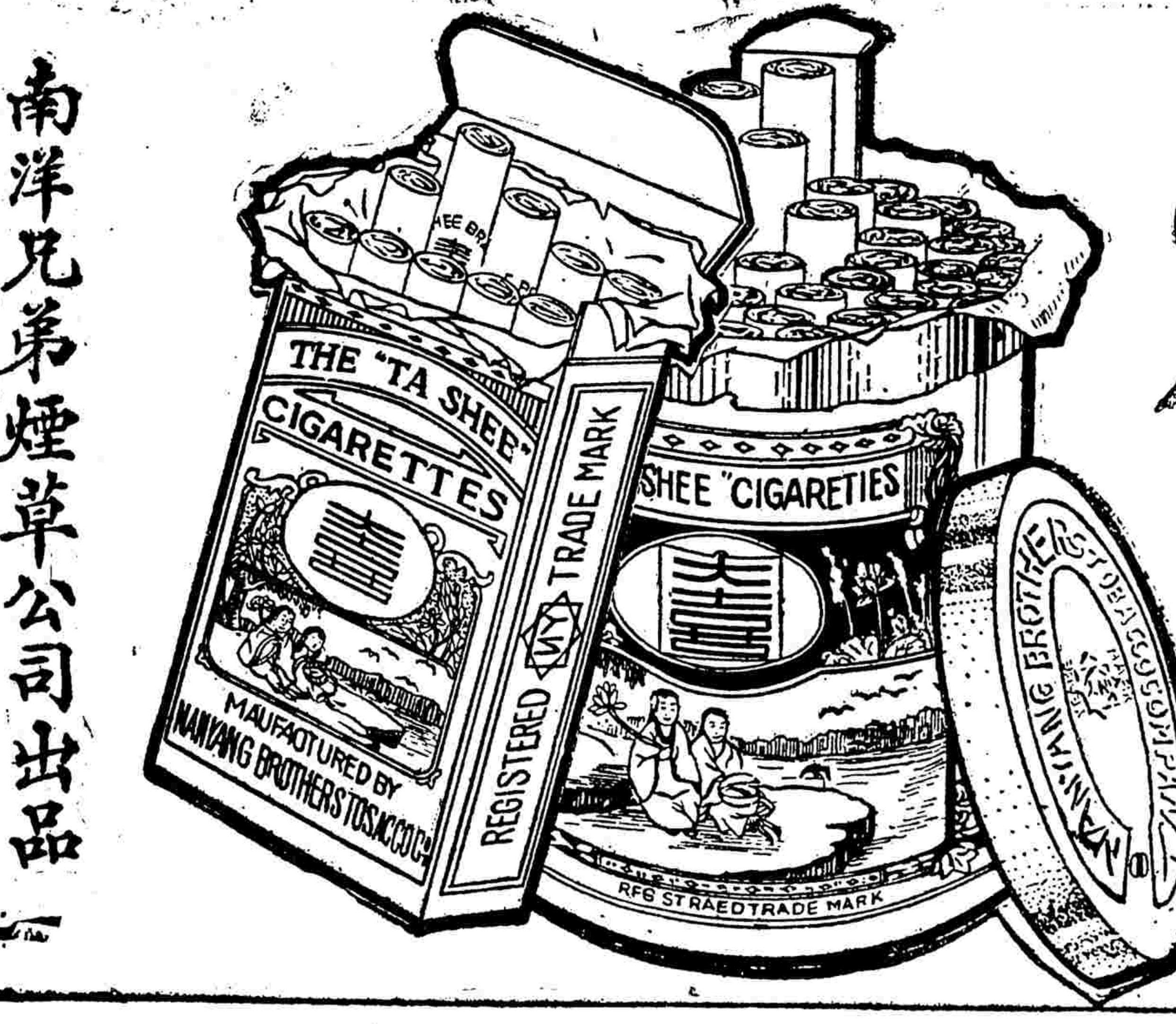

紅喜大香煙

皆大歡喜

五十支庄每元三听　十支庄每包銅元四十枚

各煙紙店均有出售

南洋兄弟煙草公司出品

拒絕舶來品爲國家塞漏卮

從菸草本論談到提倡華烟的合作營業（續）

楊逸農

五　菸草的產額

菸草在世界各國無不廣事栽培、因而各國亦無不獲得豐產、根據一九二七年至一九二八年、國際農院的統計報告、全球產額、共爲一千四百三十五萬 Quintals、栽培面積、約有一百七十萬七千公畝、就中栽培最盛者爲美利堅、約當總產額的三分之一、次爲日本菲律濱、又次爲希臘、德意志、法蘭西、巴西、波斯等、就中產品最著者、以古巴島的哈瓦納菸草爲第一、

我中國已有多省從事種植、因而各省的出產亦復不少、根據北京農商部第六次報告、全國產額、共爲八萬八千四百十二萬七千二百八十二石、栽培面積、約有四百七十八萬二千八百七十七畝、就中以福建的永定、四川的郫縣、江西的瑞金、山東的維縣、安徽的鳳陽、廣東的鶴山、以及東三省的吉林、滿洲等、爲最有名的地方、茲將各省的產地面積、和產額、摘錄於左、（未經調查的省區從略）

省別	產地面積（畝）	收入產額（石）
河北	一三六・〇二〇	一八・〇三八・二六七
遼寧	一一三・九八三	九・四七九・三八四
吉林	四六九・四七九	三八・一三五・一一七
黑龍江	一三八・八八九	二一・八六二・〇九六
山東	一五一・三五九	二九・五一五・〇〇〇
河南	一五六・九二八	一一三・五三九・二〇〇
山西	一二八・七九〇	三・二八四・三七四
江蘇	四五四・〇四七	八七・〇六二・三一九
安徽	一六二・〇一四	一一・三四〇・九八〇
江西	四七二・七六八	一九八・九八二・五六二
福建	九七、二三七	一二・〇三七・五八三
浙江	四〇三・四五二	九一・九九八・六八八
湖北	三三〇・六三一	二四・七八七・一三二
湖南	五一五・二七九	四六・二五五・七八六
陝西	一九五・三五七	一五六・二八五・六〇〇
甘肅	四三・三四六	三・九〇一・一四〇
廣東	一五一・七一四	一三・八八五・一五二
貴州		三・八二二・六八〇
熱河	四二・八六二	一二三・八八〇
綏遠	三・三四七	二・八〇〇
察哈爾	五六	
新疆	一二・三二一	七八七・五四九
共計	四・七八二・八七七	八八四・一二七・二八二

近來如山東安徽兩省的製烟者、直接或間接從事種植的、將資本或種籽肥料等、借與農民、甚至還有供給衣食以及一切生活需要品者、但是個戶的資本、多半由地主借給之、菸草的收買、大都由村長集合各莊的菸葉、而後賣與當地的菸商、或由菸商在菸草收成前、就訂立合同、直接賣與菸商、間有香烟公司設立收買所、就在產菸著名的地方、各省重要菸葉的中心地點、在廣東爲[illegible]、福建爲厦門、江西爲九江、兩湖爲漢口、[illegible]州等、甘肅的蘭州、山東爲維縣、安徽爲鳳陽、江蘇爲上海、河北爲天津、東三省爲[illegible]、菸葉的運銷、大都用帆船大小輪船以及火車等裝載、

六・烟草的種類

菸草的種類不多、若依花冠的色澤和形狀、就可分爲紅花種、黃花種、白花種三大類、今將各種的特徵、略述於次、

〔一〕紅花種（Nicotiana Tabaccum. L）——通常一稱普通種、花冠呈漏斗狀、花爲淡紅色、花瓣末端尖銳、我國和歐美的菸草、均屬此種、就中又有圓葉紅花種、確係紅花的變種、日本的菸草、多屬此種、

〔二〕黃花種（Nicotiana Rustica. L.）——花冠呈圓筒形、花爲淡黃綠色、花瓣末端尖而不銳、亞洲西部、歐洲南部以及亞非利加洲所栽培的菸草、概屬此種、

〔三〕白花種（Nicotiana Repanda. Willd）——花冠亦呈圓筒形、比較黃花種稍長、花多係白色、間有帶水紅色、花瓣的形狀、其與黃花種差不多、波斯古巴所種植的菸草、盡屬此種、

七、菸草的風土

菸草原爲熱帶的植物、生育期所要的溫度、平均應需攝氏兩千度、質以菸草適應環境的能力强、就到了溫帶地方、都可從事栽培、他在美洲北緯四十二度、亞洲北緯五十五度、日本的北海道南部、以及我國的東三省以南、兩廣以北等區域、皆有栽培、不過栽培於各地的風土氣候、以及菸葉品質的優劣、實與氣候有莫大的關係、今將氣候與菸葉品質的影響、摘要申述於次、

氣候	菸葉的品質
亞溫帶區域	菸葉大、品質佳、但缺乏芳香、
北溫帶區域	菸葉既有極富的膠汁、又有芬芳的香味、
多雨區域	菸葉薄、但少香味、
濱海區域	菸葉厚、燃性不强、可以製菸
熱帶區域	菸葉大、脈管粗、宜製雪茄菸、
亞熱帶區域	菸葉只能供製嗅菸和礴菸的採用、
南溫帶區域	菸葉薄、脈管少、可做雪茄菸的包皮、

菸草的種植、原來不選擇土性、但是土性的不[illegible]

對於捲烟包裝內畫片改進之建議

鼎周

捲烟銷路極廣、弗論都市僻壤、皆有經銷、[illegible]

煙草種植學

陳讓卿

（三）移植　[illegible]

（四）補肥　[illegible]

（五）中耕　[illegible]

（六）病蟲害　[illegible]

（七）收割　[illegible]

（八）曬菸　[illegible]

（九）製造　[illegible]

第三節　雪茄烟種植法

雪茄烟葉爲上等烟葉、其需要大、其獲利厚、然其種法亦須特別注意、否則亦易消失敗、現中國種者雖少、然其輸入年有增加、預計將來必有盛行種植之日、故略述之、考雪茄烟英文爲 Cigar 語源於西班牙、爲花園之意、因初時在西班牙種於私人花園內、視爲貴重稀有之植物、而並不知其可爲烟草也、玆述其種植法如下、

（一）土壤　溫暖深厚之砂質壤土、其心土須能透水、可種於江邊平原、但須排水佳良、無積水之患、若排水不良者、地下須有暗溝排水、並作脊種植之、否則所出烟葉、色暗、質粗、肉厚、高地爲砂質壤土者、亦能種植、總之雪茄烟忌水分多、土緊密、故黏性土及低濕地皆不宜、

（二）輪栽　雪茄烟在美國、有連作四十年、結果仍佳者、其土壤須長久精細之整治、始能種烟良好、若所加肥料有鉀鎂、過多之處者可種蘿蔔、若前作爲玉蜀黍馬鈴薯等、冬季須種麥爲綠肥、

（三）整地施肥　秋耕最爲重要、且耕地需深、心土可用心土犂耕之、廐肥或烟莖葉等於秋耕或春耕前、撒於田面而耕入之、如棉餅、荳餅等可於移植前兩星期撒於田中耙入之、施肥宜注意者、廐肥不可多施、因其有害品質、可酌用化學肥料、其法若田中全無廐肥者、每畝施二百三十斤、其中須含氫百分之六、燐百分之五、鉀百分之六、若施廐肥適量者、每畝仍用化學肥料二百三十斤、但其中含氫百分之五、燐百分之五、鉀百分之六可也、

（四）品種　中國各地、何種品質最宜、尚待試驗、美國雪茄烟、現以古巴哈佛納寬葉爲多、

（五）距離　此視品種、風土、用途而異、株距十八吋至二十四吋、行距三呎半、疏則葉厚、密則葉薄、但株距密至十二吋至十五吋時、則葉太薄、烤時極易斷折、

（六）中耕　肥料縱充足、中耕少、亦難得佳果、移植後數日、可執鋤將苗周圍鋤鬆、並去雜草、隔數日行第一次中耕、隔一星期再用鋤除草、以後再中耕、大概共需中耕四五次、但最後一次、不宜過遲、因烟作摘心前、根生長繁多、中耕必傷其根、且或傷葉、若雜草多時、可用手鋤除草、於第二三次中耕時、可壅土作脊、

（七）修葉摘心　摘心前將下部四五葉摘去、但亦有不行此步手術者、至於摘心同時舉行、摘若干長、主張頗不一、有主張於大部分有芽心兩次者摘、有主張於大部分開花時摘心一次者、至於摘心高低、主張亦異、主張低摘者、以爲下部數葉收量可好、但主張高摘者、又以爲下部數葉、葉粗厚、品質劣、不如高摘可多得外被烟、葉總量亦重、是宜視當地情形而定、不過弱株以低摘爲有利、

（八）去葉　摘心後數日、即有葉出、當未至三四寸長時、即須摘之、前後舉行兩次、宜注意不傷葉、若葉被風吹翻、即須恢復其原位、因日光常使葉下而成焦斑、或泡點也、

（九）成熟　摘心後二三星期、葉漸成熟、初時由淡黃綠色之斑點、最後則捲摺之而不破裂、此即至完全成熟期、可即割之、免致霜霧爲害、若遲延不收、則品質劣變、但若割之過早、則色暗形弱、品質粗糙、

（未完）

國產捲烟推銷和包裝的改進問題

鼎周

捲烟嗜好、最爲普遍、爲物雖微、無孔不入、男婦老幼、無不人各喜吸、都市僻壤、皆有經銷、以故捲烟每年消耗極巨、吸者當以國烟爲重、近來國烟出品雖多、但外烟仍復潛勢、充斥市場、金錢外溢、莫此爲甚、既由于包裝識別尚未普遍、而包裝又復多爲刊印外國文字、反將國文列爲類似附註小字、且有僅列英文者、拜洋惡習、猶復不改、外烟包裝、未見多刊中文、各國文字、各含有民族性特點、我豈可忽、外商更復竭力廣爲宣傳、商術運用、效能日增、故今後提倡國烟發展、亟應共同先爲注意于廣告之擴大宣傳、分別產與國舶來之品名、對於包裝文字、尤需有顯著之分別、庶幾國烟日暢、外烟日衰、漏卮可塞、而博最後之勝利也、

好運道香煙

君疲乏或無聊憂時吸斯烟當得佳境處酒綠燈紅花前月下快樂當前時吸之彌增樂趣；

中國華達烟公司出品

▲各處各烟紙店▲均有出售

白蘭地香煙

△品質高　△售價廉

注意　每聽烟內附有贈品券　憑券可換贈品！

每元二聽　各烟店均有出售

大東南烟公司出品

林寶華退化

單打複賽敗於德乎
邱飛海亦未許樂觀
今後亟宜爲國儲才

六比二　六比三　六比八　六比一

坎拿大台杯選手德乎、昨午後、於和煦之空氣中、以六比二、六比三、六比八、及六比一、將一度稱雄遠東、名重國內之林寶華淘汰、取得全滬高級單打決賽之資格、趕法商總會觀戰者、對林均甚失望、德乎發出之球、忽而有力、網拍揮出、無異快刀、且其落點、均在兩側、隨心所欲、恰到好處、而林退出之球、則常自死網裡、一般擁護者、都代爲嘆息焉、近來德乎之進步、一日千里、關心此道者、固早有目共賞、昨之勝林、固亦在多數人之意料、但林年來藝術之退化、實亦不可諱飾之事實、茲誌馬路門、已歷久生銹矣、此非林之過、乃環境使然也、先秀才有言、「取法乎上、僅得其中、取法乎中、僅得其下、取法乎下、則無所得矣。」

林失敗有感

我國體育落後、而體育當局、除例行公事外、又不復再作任何之活動、故運動界之優秀分子、終年困守中原、足不出國門一步、天下之大何如、不知也、林山、與巴發等地各國運動大使Athlotic Ambassador之藝術何如、實力何如、不知也、閉門造車、[illegible]安能登堂而入室、故吾體育界倘欲爲國儲才、運動者本人之克苦砥礪、潔身自愛、固爲最要緊要、然當局者之援務指導、資助運動大使向世界各台探討、亦爲目前之要圖。

邱亦難樂觀

林既於複賽中敗於德乎、則本星期六之決賽、將由德乎與邱飛海二人相逐、邱雖曾於羅伯杯中、以五盤打敗德乎、然吃力萬分、且幸賴運、觀德乎現下之進步、與其擊法之老練、邱似亦難與對敵、而未許樂觀、衡之高級單打之皆席、恐終將讓德乎以先、然乎否乎、尚須靠之以待他日事實之證明、亦所以勉邱君。

戰況之速寫

戰局開始、德乎在作估勢、所謂出記見血、一個風頭、穩未半晌、已以六比二六比三、註册兩盤、然林從容易、林乃鼓其大智大勇於第三盤、果然以四比一局、兩露頭角、但防衛之中、兼施進攻側敵之策、然德乎智勇兼具、已自線破綻所在從此抽球改向兩側迭之、急如流彈、使林坐困底線、不遑下網、林乃計無所出、而德乎則蒸蒸日上、頓爲四比四局之平勢、林再接再厲、又佔優勢、德乎努力挺進、再成平局、由五比六而六比六、局勢之緊張、得未曾有、後林出其餘勇、以八比六結束此盤、然已疲於心血、有如強弩之末、略事休息、繼續受陣、林盡第一局後、一蹶不振、以一對六失敗、而受淘汰、數年英名、遂去一半、惜哉。

暨南矯健如昔

逸園中初露鋒芒
三比一克服臘克斯
小黑炭登記兩隻

西人足球會暨南對臘克斯之戰、昨日下午三時在逸園球場舉行、作壁上觀者約三千人、結果暨南以三對一勝、雙方球藝均多精采處、暨南以重整旗鼓、新作激戰、復佔勝局、臘克斯人才平均、攻擊銳利、亦極勇猛、情形緊張、致遭敗北、裁判員崔爾、戰況如下、

上半時二對一

臘克斯開球、逆風進敵、形勢甚危、時起相持約十分鐘、暨南方虎、聲勢兇兇、驟現進擊、不遺餘力、臘隊後防、抵擋失機、歐成角球、劉祖儒接球中央、落點極佳、陳方遠傳手接轉、向陳鎮和來球、陳和見敵可乘、乃飛足而射、球出飯欠、勞勃洞遂告失守、暨南先取一球、臘克斯不稍示弱、轉易反攻、雨高齋援轉中軍假爾來、雷爾斯離門遠出、命射一腳、渺迤信渦當其衝、球打腿上、彈轉網底角、將各一局而、自後臘隊又被包圍、W偷納救球無力、治剛育而左飛、梅洪滾腳快手快、乘勢掃一腳、勞勃洞又告第二次失守、上半時遂成二對一、暨南勝。

下半時一對零

下半時雙方交疊前頭相等、惟護勝機會、暨南較多、惜射法欠應、錯過時期失、開球後約六七分鐘、小黑炭再馬衛陣、至第二防線、臘隊守將劉上、將黑炭包圍、黑炭情急智生、將球左傳劉祖儒、送意梅洪潘、梅以地位不佳、急傳回黑炭、黑炭兩手一舉、搶起右腳、一攻而中、記錄途成三對一、此後球雨速播漸迫、歸攻後壘、軍勢盛極、奈到緊要關頭、以操縱過急、鮮以命中、後莊世鴻以受傷離場、暨南益受極大危險、幸未幾即告罷和。

▲暨南隊　梁樹棠　劉祖儒　馮運佑　莊世鴻　溫明新　江善敬　陳鎮和　[illegible]

▲臘克斯　勞勃洞　W偷納　[illegible]

初級單打
錢文寶榮膺冠軍
馬安權以自殺失機會

錢文寶與馬安權、昨在法商總會決賽初級單打、錢屢於危險之局勢中、殺出生路、以下列成績、榮膺冠軍、

錢文寶　六比二　七比九　七比五　馬安權

○…開一新紀元…○

查上海草地網球會主辦之公開初級單打比賽、歷年參加者、華人亦多列名其間、但冠軍一席、從未染指、今則會合於決賽者、皆吾華人、實可慶幸、開草地賽之一新紀元、希望諸子、勇於求進、冀能保持錦標於來朝、勿落白人之手爲要。

○…馬斷送機會…○

首盤錢以六比二勝、未甚費力、次盤錢又以二比一開頭好之形勢、但馬安權自此奮勇猛攻、得心應手、一躍而以五比四反佔先著、爲割至極、大有百尺竿頭之概象、第十局馬又連勝二記、祇欲[illegible]

昨日引翔鄉賽馬成績

再加一點、出器個歸其勝利矣、[illegible]、或五比五之平勢、旋又成七比七、馬乃鎮靜應付、連得二局、以九比七各勝一盤、第三盤馬又以五比四居上風、幾標機會、絕無僅有、安知從此失機造出、一蹶不振、竟連遭三局、彼錢以七比五得最後勝利、殊屬可惜。

教部頒發中央制定
學生義勇軍教育綱領

教育部頒發中央制定學生義勇軍教育綱領、通令各省市教育廳局遵照辦理、茲探錄如下、

▲學生義勇軍教育綱領　施軍事訓練、藉振民族精神、發揚民族精神、與中國民族、矢忠矢信、奮勵廉恥、風尙、一切浪漫頹落委靡不振之習氣、絕對禁止、日本在數十年來處心積慮、侵併滿蒙、先滅琉球、繼併高麗、强我台灣、佔我旅順大連、其野心侵我東土、今乃乘我內亂未平、天災突起、全國人民創巨痛深之時、出兵遼吉、佔據城池數十、佔地千里、殘酷暴虐、亘古罕聞、不僅爲國家之奇辱、實爲民族生死存亡之關鍵、我國民當此危局、務須人人奮發、一心一德、下雪恥之決心、堅毅國民之志氣、而國家基礎、民族生命所寄之青年、其責任尤爲重大、必有強固之團結、切實之訓練、繼續不斷之努力、而後能雪恥救國之目的、茲特制定義勇軍教育綱領九條、頒行全國、所望全體學員生、痛自淬厲、下最大之決心、作持久之奮鬥、一、全國各學校在課程上應實行下列條款、(一)注重本國歷史地理、特別注重外交史及國防地理、尤須切實教授、(二)對於女生之不能加入義勇軍者、應特別注意體育、養成刻苦耐勞之習慣、並教以戰時看護救傷等知識、(三)對於文學藝術等課程、必須注重發揚民族精神、第二條　全國各學校教職員學生應切實服從命令、嚴守紀律、實行團體生活、扶助他人、服務公衆、第三條　全國各學校教職員生應切實服從命令、嚴守紀律、(一)犧牲自己、愛護民國、永爲忠勇之國民、(二)服從命令、嚴守紀律、(三)發展自治習慣、實行團體生活、(四)隨時隨地、扶助他人、服務公衆、第四條　學生應加緊努力學業、不得罷課、第五條　學校教職員學生應宣傳不買日貨、各學校教員學生應切實研究替代日貨之工業製造、並努力宣傳各種替代日貨之方法、第六條　學生不妨礙課程之時間、須依照本教育綱領之精神、組織宣傳隊、努力喚起民衆之工作、第七條　凡義勇軍教官學生應在左胸前佩臨時徽章、以資識別、第八條　全國各學校每日集合時、須高呼「一、救國、二、雪恥、三、團結、四、永作中國民、五、誓雪中國國恥、六、擁護中國民族、七、收復失地、八、中華民國萬歲」等口號、第九條　本綱領由中國國民黨中央執行委員會制定、送由國民政府通令全國一體遵行。

足球賬

▲西人會

西人足球會昨日各場比賽中、以暨南隊勝臘克斯、諾森堡勝施谷德、結果諾森堡以二比零勝、其餘各場成績如下、

暨南隊勝臘克斯	甲組	三比一
諾森堡勝施谷德	甲組	二比〇
寶塔隊和僑濟隊	丙A	二比二
華僑隊勝學芳	丙A	六比一
猶太隊勝茂泰	丙B	二比一

張羣招待太平洋會代表

上海市長張羣、偕夫人馬育英女士、昨日下午四時至六時、在國際聯歡社、招待太平洋國際協會全體代表、到者林楠外交大使、嚴行余、胡適之、何廉、陳立廷外、各國代表均先後聯袂蒞止、同時各代表徐新六、劉湛恩、郭秉文、徐維震、應時、梁仁傑、王景岐、魯治卿、王曉籟、吳經熊、黎照寰、劉大鈞、張竹平、童顯光等、俱被邀參加、連同市政府各職員、團體代表等共有二百餘人、先後來賓、均由市長夫婦及秘書等親自招待、一時賓主暢敘、備極盛況、直至六時後、始各盡歡而散。

小足球會
二十一日抽籤

▲中華會

中華小足球會、昨日下午一時、在體育協進會開會、至下午五時、檢查各隊球員身長體重、確定組別、茲悉各年組別各自循環比賽、抽籤於每組中分爲二圈、各自循環比賽、造完畢時、以二圈之優勝隊、決賽錦標、本月二十一日（星期三）下午五時、召集各隊代表、到會抽籤分圈、其各球隊之經理者手續、則去函召集、前已致函報名者、可於二十一日內補行報名、並須於二十一日下午八時、由代表來會補填之人數、務希注意、以昭鄭重、

群進勝鐵血	（會）一	五對一
粵東勝高橋	（會）一	三對一
福南勝鐵錨	（足）二	五對〇
青華勝震東	（華）一	二對〇
中青勝新華	（會）二	一對〇
浦風和市南	（球）一	四對一
北城和匯潮	（華）一	一對一
西區勝江南	（會）二	二對一
東華勝申華	（會）二	九對〇
華僑勝常雨	（足）二	十對〇
永安勝惡疑	（球）一	二對〇
健進勝青華	（足）一	二對〇

明日首都各校
示威遊行
有七十八校參加

首都各校抗日救國會、以日本逞兵自豪、破壞和平、尙不知悔禍、日來更變本加厲、茲爲表示民氣、及向政府請願、特決定二十日、舉行首都各校大遊行、共有七十八校參加、各種辦法、已經規定、並聞顧意見、定十九日召集幹事會討論、再行決定。

匯拆平疲
交易稀少

昨值星期日、中外各銀行循例不開、僅銀錢兩業市場中交易、情形、亦頗稀少、因而市價略形下遊、茲將市況分誌如下、

▲市價　「洋厘」早市爲七錢二分八厘七毫半、午市爲七錢二分九厘一毫二忽半、較前日午市小去一毫二忽半、「銀拆」早市及午市均爲一錢八分、銀根頗鬆、稍一緊而已、

▲輔幣　江南小洋早市爲六錢五分七厘、午市爲六錢五分七厘、交易早市爲六錢五分八厘、午市同價、八開小洋早市爲六錢五分七厘半、午市爲一千一百〇八角九分、銅元爲四百〇八千七百文、午市爲一千五百四十四文、貼水爲一百四十七文、角坯二百四十文、

美銀價長一二五

昨日遠期星期日、中外各洋商行循例均不開業、所有金融外匯等市、均無開盤、惟紐約電訊、美銀價加上一分二五、計現貨爲三角、英倫美銀分八七五、計三元八角八分七五、匯兌一先令八辨士半、爲五十九元六分八七五、美金英鎊、爲四元八角九分七五、英倫美金、計二元一角、倫匯一先令、仍爲一先令八辨士、英金對美金、羅比〇四安那、孟買印洋、爲五百四十四羅比、二十七安那。

星期日之外棉
又漲二十磅音

昨日（十八日）紐約棉市、先因投機家在進而堅、後以華爾街及同業賣進而漲、各月期棉價如下、

十月期	六三一	大二二
十二月期	六四一	大二一
一月期	六五一	大二二
三月期	六七三	大二〇
五月期	六九一	大二〇
七月期	七〇一	大一八
現貨	六五〇	大二〇

孟買棉市、空頭抵補、市況堅挺、

平茄爾	一二二	大一五
奧姆拉	一五一	大一二五
白洛去	一七二、七五	大二三五

米市益見呆滯

利物浦棉市

一月期	四二七	大二二
二月期	四四〇	大二二
現貨	四七八	大二一

售價稍跌三四角

▲滬北　昨日來源三四十號、交易呆滯、各貨價小二四角、

（價目表略見下）
▲特粳	
島呆滯	十五元六角
毛仁仁	十五元三角
殷治和	十五元二角五分
陳季三	十四元六角五分
葉根方	十四元
▲西新	
趙寶江	十五元一角九分
殷而和	十五元
沈二	十三元六角
▲薄稻	
林金賓	十四元
唐友根	十三元七角
▲客秈	
土大利	十二元六角
請建生	十二元八角
項裕生	十二元八角
▲早稻	
江根和	十一元七角九分
林福壽	十一元七角
▲洋尖	
朱根記	十二元九角
李根泉	十二元
▲杜尖	
陶關泉	十二元
廣金壽	十二元一角八分
沈仁根	十一元六角
▲廠家	
滋盛	本機粳新十二元二角五分
黃長盛	又 十二元二角九分
和盛	又 機尖十一元六分

▲滬南　昨日滬南來源尙多、去路清淡、各貨價小二角、

常熟新粳	十四元八角
崑山新粳	十二元二角
同里新粳	十二元二角
西新南粳	十二元二角
青角薄稻	十一元八角
又洋尖	十一元七角
北梗洋尖	十一元
又白破	十一元二角
廣尖	十二元
又粳白	十二元
杭灣白破	十二元一角

上週標金漲九兩

全週市價常在七百兩內外盤旋
銀市漲而復跌外匯明鬆暗緊

▽全週鳥瞰　上週標金、仍屬恍惚、漲跌不小、自週初起見六百八十三兩、週四到達七百〇七兩、統有二十四兩上落參差、統核中間九兩、幸於海外銀市、而滬市匯票、則放長一擋、暗市反緊、東以信繼續收進、匯票者係多頭也、故若有落手抵進、則僅一頭即跌、價格亦不小、然幸有銀價縮小、外匯放長、金價雖作乃無大漲、易、現今大連帮已翻空頭、廣帮雖長大戶、亦另空方、惟套、茲將一週間經過情況、摘錄於后、

▽變動經過　自週一（十月十二日）大條銀連長一角二分五、英銀長半分、先令長二五、而且開盤反漲一兩半、爲六百八十六兩、次遞爲八十二兩三錢、旋後盤旋於九十兩內外、午刻大戶購買加爲九十三兩半、下午開市九十二兩、是後買勁、陡已衝出七百兩外、計〇一兩九錢、復後傳聞日俄有接觸之謠、市九十五兩五、比上週五（封關前週）跌二兩、週二大條亦長〇六二五、銀價停工、先令勿更、內盤以穩、標金初開小去四兩六、爲六百九十一兩、繼爲八十八兩、以後恒興生大補進、一躍爲七百〇四兩五、入後因時局關係、且官方缺跌、遂驟至九十五兩半、迨收市九十七兩、下午九十五兩九開市、復以售出頭寸活動、跌至八十九兩二錢、論後恒興生大又進、遂係九十六兩七錢、迨收市九十四兩三錢、回落一兩三錢、而大連帮出多頭爲二千條、廣帮進四千餘條、週三大條回縮二五至一八七五、銀價縮一二五、先令如前、美金掛縮一二五、而內盤來數美堅、至標金開市七百兩、即加四兩八錢、繼因乾昌祥等出售甚力、一落十兩、爲九十二兩五、午收九十六兩七錢、下午收市九十六兩二錢、比上日略加二兩、翌日大條又縮一二五、先令勿更、美金回長一二五、乃孔羅免、內部平定、標金初開即飛八兩三錢、爲七百〇四兩五、次爲〇七兩、復因大戶吳某等售出、故激落七八兩、爲六百九十九兩、午收七百兩〇六錢、下午因匯報大、遂退爲六百九十七兩八錢、復因買多、又漲爲七百〇二兩、迨收市七百〇一兩七錢、比上日計加五兩五、週五大條開跌一二五、先令仍無升降、美金縮一二五、開市七百〇六兩五錢、繼遇九十一兩七錢、迨後俄爲九十一兩、以後忽解兩下、午收計六百九十九兩、下午九十九兩、下午九十九兩、較上日回落七兩九錢、週六大條回升三七五至三一二五、八錢、計六百八十九兩、以後盤旋不一、惟人心故稍爲九十五兩、迨午收九十二兩半、復又做至三兩四五錢、比上日略遇一兩三錢、交易不多、照美匯揭價、計撤六十餘兩、茲將英美印銀市及匯票標金高低價、分述於后、

上週公債趨勢略平

國內和平統一指日可待
國聯會議形勢於我有利
人心樂觀各債多漲回漲

種類	最高	最低	比上週六
大條近期	十七便士十五	十七便士	不動
大條遠期	十七便士六八七五	十七便士二五	不動
美銀價	二角九分八七五	二角九分二五	長一二五
孟買市	五十七羅比〇二	五十六羅比〇八	縮十二
英匯掛牌	一先令七辨士七五	一先令七辨士五	長半辨士
美匯掛牌	三十一元八七五	三十一元	長八七五
標金	七百〇七兩	六百八十二兩三錢	漲九兩

上星期（自十月十二至十七日）內本埠證券交易所各債券市況、以昔日除星期六以前、頗不寂寞、全週共成交十三萬四千四百元、比前星期增七萬餘元、期貨佔十月期十分之一、現品提供、進而推論、惟以市面未甚、猶未實行、故在上週內無特殊活動之事、前月期本月尙未到期時、十月期貨市況、亦見平靜如舊、蓋以東北以來、外交形勢、險惡不安、持有債券者、態度冷淡、即日人強佔東北以來、外交形勢、險惡、不特一般債券持有者態度冷淡、就中各方情形亦甚屬觀望、一般人心竟日成交均在二三十萬元、較前星期銳減九百萬元、當以上星期內各債券市價之變動情形、較前週已稍呈緩和、而百萬元但、合計四千四百二十二萬元、惟非如前週內滬跌之多、亦因上星期內外交形勢、稍有轉機、而外交局勢有下相緊迫、市面人心尙稱穩定也、惟於一週之各債券市價之變動、乃受外交影響、更在國內和平統一可期、而外交局勢、有下相緊、並公約國會議、消息人心、尙好、週二以國聯提早開會、而我國代表施、蒸、蔣、英美主張我在、開會以前、一時人心漸趨樂觀、局內、和統一、意見接近、日本遂以其及於市面之影響、有其他之任何原因、外交突起變化、之後一時人心、漸趨安定、而我國代表在國聯會議中、交涉已漸趨好轉、債市漲風、乃益見堅穩、市上一時各債券價格、以國內和平統一一舉有利、各國輿論、亦紛紛轉向、於我有利、日本已成孤立、全國一致、以後人氣漸旺、各公債、於我、此實不可一日、外交形勢、又見轉機、於是各債券價格、均呈回漲之勢、日本之拒絕、以國聯會議之結果、而日在我東北之暴行、乃引起各國輿論之反感、觀察大局、已見轉機、以是各債券市價、均呈漲勢、而市上各債券價、則多漲回、其他則各債券市價高低、兼數、並分列於後、（單位元）

上週紗花均堅漲

人標　市上存底枯薄空頭抵補　日商紗廠有將閉廠之說
漢標　美棉轉形上漲會戶缺乏　棉近以因收貨乏人而跌

▲人標標準　上週標紗市況、以美棉轉形反動、而本月期近、市上存貨枯薄、編交品不足、空頭抵補、且日商紗廠有將自行閉廠之說、所以台面上暨戶日減、勢漸轉堅、茲將各月期價比較列下、

	最大價	最小價	週末價	與前週比	成交數
十月期	一四〇・〇	一三九・〇	一四〇・〇	大九・〇	一四〇
十一月期	[illegible]	[illegible]	[illegible]	大六・〇	[illegible]
十二月期	[illegible]	[illegible]	[illegible]	大二・〇	[illegible]
一月期	[illegible]	[illegible]	[illegible]	大四・〇	[illegible]
二月期	[illegible]	[illegible]	[illegible]	大二・〇	[illegible]
三月期	[illegible]	[illegible]	[illegible]	大八・〇	[illegible]

▲漢口標準　上週花市趨勢、亦以美棉轉堅、而老空頭又從事抵補、所以台面步形緊、惟本月期收貨乏人、會戶缺乏、以交貨多而了結、所以脚地猶軟、茲再將各月期價比較列下、

	最大價	最小價	週末價	與前週比	成交數
十月期	三一・〇	三〇・〇	三〇・一	小・八〇	四八三〇〇
十一月期	三一・五	[illegible]	[illegible]	大・八〇	二二〇〇〇
十二月期	[illegible]	[illegible]	[illegible]	大・六五	七〇五〇〇七

上週現紗交易清市價堅

上週現紗市況、大致平定無特殊之發展、自前時局、日見緊張、而銀根又各緊、況復各地災禍遍天災、客帮需求、當然無起色之望、惟市上存底極枯、抽日下作、又與常熱烈、故一時亦無疲落之可能也、全週共做開五千三百九十三包、價格約大五錢、茲先將各帮辦去之詳數列後、

漢口	二四五	寧波	六三	江西	六〇五
汕頭	三三四	廣州	二一二	閩行	一三一〇
內地	九六四	四川	三一五	鎮江	四〇
蕪湖	二二〇	南京	一〇	長沙	五
福建	二五	廣東	一二九五	廈門	一二五
		徐州	一〇〇	安慶	一〇五

茲再將各牌紗價之比較列下、

上週現棉交易漸形清淡

上週現棉市況、亦趨平靜、惟以各廠對於棉花、大概均已吃飽、本棉則以價格之不合、更無顧問之意、全週共做開四千五百包、十分之九爲平國花也、到貨計姚花一萬七千八百五十包、下沙二百十二包、茲將開出之花價列下、

種類	最大價	最小價	成交數
半加爾	二七・五〇		
來特令	三三・七五	三二・一五	一九〇〇
司期列	三一・七五	三一・三〇	二〇〇〇
火機花	三一・二九		三〇〇

紗布交易所一星期登賬價格表

（以手十六支人鐘紗爲標準）

	星期一	星期二	星期三	星期四	星期五	星期六
十月期	[illegible]	[illegible]	[illegible]	[illegible]	[illegible]	[illegible]
十一月期	[illegible]	[illegible]	[illegible]	[illegible]	[illegible]	[illegible]
十二月期	[illegible]	[illegible]	[illegible]	[illegible]	[illegible]	[illegible]
一月期	[illegible]	[illegible]	[illegible]	[illegible]	[illegible]	[illegible]
二月期	[illegible]	[illegible]	[illegible]	[illegible]	[illegible]	[illegible]

（漢口細絨標準棉花）

	星期一	星期二	星期三	星期四	星期五	星期六
十月期	[illegible]	[illegible]	[illegible]	[illegible]	[illegible]	[illegible]
十一月期	[illegible]	[illegible]	[illegible]	[illegible]	[illegible]	[illegible]
十二月期	[illegible]	[illegible]	[illegible]	[illegible]	[illegible]	[illegible]
一月期	[illegible]	[illegible]	[illegible]	[illegible]	[illegible]	[illegible]
二月期	[illegible]	[illegible]	[illegible]	[illegible]	[illegible]	[illegible]

上週中之美國原棉統計

紐約十六日來電報告一週中之原棉統計如下、

	去年十月十七日止	今年十月九日止	今年十月十六日止
本季上市之棉	四九二四	三一一〇	三九九三
自八月一日始美棉移之轉用	八八二	八八八	一〇二四
自八月一日始美棉之總輸出	一七九七	九三八	一二二四
輸往日本	二一九	二六一	一七六
輸往中國	七四	八一	一七八
輸往美國	二〇六	五〇七	九三
輸往德國	六〇九	三〇〇	二九
紐約存棉	二〇八	二三	二〇
各港口及內地存棉	四〇九	七六	一三一
世界存有可見之供給	七八五五	八七四	八九五
其中美棉	四五五	八一四	六四一
自八月一日始世界采棉用之美棉	一六一三	一三五九	一六九三
	一九六	九五六	二七五

上週美棉概況

紐約十六日來電報告、一週中之美棉市云、上週棉市、以胡佛總統貸款之建議而引起人心之希望、更以紐約聯邦儲蓄局會員及商方銀行之集議管理原棉方法而益有力、依其議決之計劃、大約有六百八十萬包、棉花非俟價逐一角、分半時、則決不出售、將國至本季之末也、價格之起色則以南方爭售及貿進者、限於價值之向下而受拘束、週初氣候未佳、西部有暴雨及大雨、但其後即行轉佳、頗有人擬作投資之國、可以所增加之供給、是否有相當之吸力、仍未可必、代理商之需要轉淡、遠東方面、則極注意於滿洲事件也云、

胡漢民軼事談

冊傑

四年不出都門之胡漢民氏，昨為謀國內之和平統一，以赴滬聞矣。胡氏對於黨國之勞績，素為一般人所熟知，毋待贅言。茲有數則關於其行動上較瑣碎之部份，為都中人士所盛稱，頗饒興趣，且足示範青年者，爰拉雜記之於下：

▲三不主義　胡氏之三不主義，即㈠不消極，㈡不缺席，㈢不離京。

關於第一點(不消極)，其例甚多，姑舉二事為證：㈠十八年冬間，浦口變起，京滬路斷，都中風鶴頻驚，而胡氏仍處之泰然，不為所動，且照常赴中央及國府講演，以安定人心。㈡此次暴日侵我東北，國難臨頭，京市黨員代表及市民大會代表會一再赴邸促其銷假視事，氏雖在病假期中，精神未復，仍延見各代表，談笑風生，討論對日問題，歷數小時，可見其腦筋中絕無所謂消極之觀念。

關於第二點(不缺席)，於為大衆所共知。蓋胡氏自十七年入都以來，一直到現在，從未於中央、國府及立法院方面開會時，請過一次假也。

關於第三點(不離京)，即胡氏數年來從不離京他遊，尤其不到上海，並常以此勉勵其他官吏。日昨來滬，實為破天荒第一次。氏抵滬後，初擬寓其親戚林煥庭處，嗣以該處屋小不敷用，始遷於孫科宅。因胡氏在滬並無半點產業也。

▲座客常滿　胡氏在京時每晨延見賓客，前往晤談者甚衆，故有座中客常滿之譽。氏恒一一接談，歷數小時，毫無倦容。然來者大多數為關於黨義之解釋及工作之訓示，至向胡氏要求差事者，則絕少也。

▲不肯敷衍　胡氏每喜為報館及出版物題字，求者輒應，但如手續不合，則絕對不肯敷衍。某次有某同志以中山陵園大觀求題字，氏以其未得陵園負責人林森氏之同意，遽行發表，手續殊屬不合，遂拒絕題字，可知胡氏有時亦不肯隨便敷衍也。(移翩助賑)

三言兩語

首衡

㈠內政沒有辦法，對外休談雪恥。
㈡財政不能公開，軍隊休說統一。
㈢用人唯私所好，天下休說太平。
㈣自己沒有公理，休想他人給你公理。
㈤國會沒有一個，約法權利等於具文。
㈥反動頭銜濫用，徒使國內分崩離析。
㈦天下沈默無言，便是大亂之兆。
㈧欲求集會自由，各黨必須公開。
㈨一味排斥異己，此非大有公之人也。
㈩欲求國家強盛，必先去除奴性。

中日結果

耀午

日本不宣而進佔，中國不戰而退讓，於是中國之領土失，國聯之麻煩至，各國之態度別。

中國據理力爭，日本強詞狡辯，於是中國之同情少，國聯之權力微，各國之態度變。

日本誓不撤兵，中國又不宣戰，於是中國之民衆憤，國聯之主張異，各國之觀望成。

中國和平統一，日本侵佔不已！於是中國之勇氣加！國聯之信用失，各國之眼光炬。

日本敗徵日聞，中國奮勇前進！於是中國之兵力強，國聯之聲氣寂，各國之心胆震！

中國驅寇出境，日本被創逃亡！於是中國之威名震！國聯之死解鬨，各國之心胆裂！

日本兵力告竭，中國追蹤殲滅！於是朝鮮反正台灣復，國聯風流雲散，各國爭相結巴。

人之初（九一）

蛹公

第六章　青天霹靂

□她第一次犯怯場病□

春晴獨自一人，站在衣櫥的大玻璃鏡前面，掠了掠鬢髮，換上一件玄色壽緞旗袍，想起和軒奉接吻的情形，對鏡自己剛纔的神氣，羞得掩住了自己的臉，不好意思再看見自己似的，見梳粧桌上的大鏡子裡又反映出自己那種羞慚的樣子，自己覺得這一羞慚。這是少女初吻以後，一種若有所得若有所失的一種心花怒放的羞態。

[illegible]

一個茶客們都如此出神，連我進來也沒有留意，又由四面發出一種腳跟踩樓板的聲音，便有一個人高喊：「春晴女士來了！」……又起，春晴女士便由這一陣掌聲歡迎出來，四個茶役由兩邊花籃，每一隻花籃上都紮着淺紅色的緞帶，寫着春晴女士對大衆行一鞠躬禮，掌聲之外又加上一種腳跟踩樓板的聲音，「好！」的喊聲把樓板通破啦！」笑聲又由四面發出。

大家聽着!!!

楚材

中國利權恢復，日本帝國下落，於是各國自動消條約，中華民族光榮，曾為列強之一。

日本銷聲雌伏，中國黨義是崇，不為武力侵略，扶助弱小民族；實現真正和平，共進世界大同！

無論是日英美法……他們都是為自己的利害打算對付中國那有好心腸、無論是國際聯盟，凱洛非戰公約，華府九國公約，海牙法庭，太平洋會議……它們都是執行帝國主義的命令來宰割弱小民族的，對付中國那有好意。

無論是民政黨，政友會，元老，文治派，軍閥，以及關東司令，南滿總裁，它們都是對中國懷着侵略野心的，對外宣傳云云，那有好意。

無論是滿吉撤兵不撤兵，此後東三省是更成了日本版圖的了，因為它已執行了原定計劃將東北[illegible]播散了許多禍根，[illegible]伐東北了，那能奈[illegible]

無論是袁金凱，熙洽，張海鵬，一溥儀，『中和國』[illegible]旗，老派，新派，他[illegible]國主義之忠僕，此[illegible]人之命是聽，那敢反抗。

根本治療

國難聲中之北平

一笑

□像死一般的沉寂

學聯會大開意見，學生會首先宣告退出上海學聯，記者於此最為痛心！[illegible]內部因意見的分歧而分裂了，清華[illegible]沒有權利可爭，況在此嚴重的國難期內，應知如何一致努力，[illegible]竟如此，殊令人失望！[illegible]統一，要想政府統一，真是癡人說夢了！[illegible]

跳舞場音樂悠揚，[illegible]一種肉感，在此國難聲中，[illegible]應該可以歇息吧，[illegible]蹌者！並且其中[illegible]

電影院車馬盈門，[illegible]水馬龍，和往昔一樣熱鬧，[illegible]物質貴的銀幕，拿來放映，[illegible]

舊戲園鑼鼓喧天，[illegible]座的能力未減絲毫，嗟乎「商女不知亡國恨，隔江猶唱後庭花」！[illegible]

報紙副刊無變動，[illegible]地盤。但是北平的報紙，[illegible]元的華北日報，(黨報)[illegible]心痛！我想該報編者的血已經凝固了！

總之北平一切，一如昔日好像沒事一般。我想他們不是奉行最高長官所教訓的鎮靜與無抵抗（廣義的），一定是他們的神經已失去了知覺！什麼東方的睡獅，東方老死的時期，所謂五千年的文化歷史，大概也是和人的年齡一樣，已經到了老死的時期，不能再活下去了！中國是沒有辦法了！憤而自殺的志士們，是最有見識，最愛國的人，[illegible]無救了，與其被殺，毋寧自殺來得痛快澈底！記者寫到這裡，真不知何從也！（完）

（翩賓助賑）

故都秘錄（二一二）

陳愼言

▲第八回　別館賞知音琴師入幕　歌樓逢舊雨馬弁揮拳

靜芬道：「她們今天何以不來呢？」二太太道：「她們大概又是到廣德樓看郭金福去了！」靜芬道：「我的義務已盡，我想到廣德樓，找他們去，看一看金福，到底是什麼樣子。」二太太道：「你要去，我可以陪你一塊同去，只是今天天氣不好，似還要下雪，我們先回到府裡換個衣服再走。」二人商量好了，一同回到樾公府，換了衣服，趕到廣德樓，走進包廂裡面，見錢三小姐和錢四少奶奶都在裡面，台上郭金福正演落馬湖，鑼鼓冲天，二太太和靜芬走進來的時，三小姐和四少奶奶，全神注在台上，都不覺着，二太太向三小姐肩上一拍道：「你竟看得如此出神，連我進來都不知道。」三小姐只把頭微微一點，兩眼仍看在台上，口中說道：「你不說今天到禮王府去嗎？」二太太道：「我見你不去，特來找你。」三小姐道：「別瞎說了，快坐下聽戲。」二太太且慢，我介紹你一個人，靜芬站在二太太身後，見三小姐和四少奶奶，一心只顧看戲連自己站在後面，他一點也不覺着，暗自好笑，三小姐給二太太一說，才回過頭來，見是靜芬，忙欠身讓坐，四少奶奶給靜芬一讓，才覺着二太太身後還有客人，忙也站起來，二太太你們仍照常看戲，別客氣了。我坐在這裡，看得見，說着擔一張椅子，命靜芬坐下，又悄悄對靜芬道，「那個武生，便是郭金福」，靜芬留神一看，見他演得也不見十分精彩，三小姐和四少奶奶竟如此專心致意看他，此時廂內，都默無聲響，靜芬也不便說話，靜靜看了一會，金福落馬湖演完，喇叭一響，戲就散了。四少奶奶，要邀大家到東興樓吃飯，樾二太太道：「我還須到禮王府照一照面，不然怕他們見怪，」靜芬見二太太不去，也要回去，和樾二太太坐一輛汽車走了，

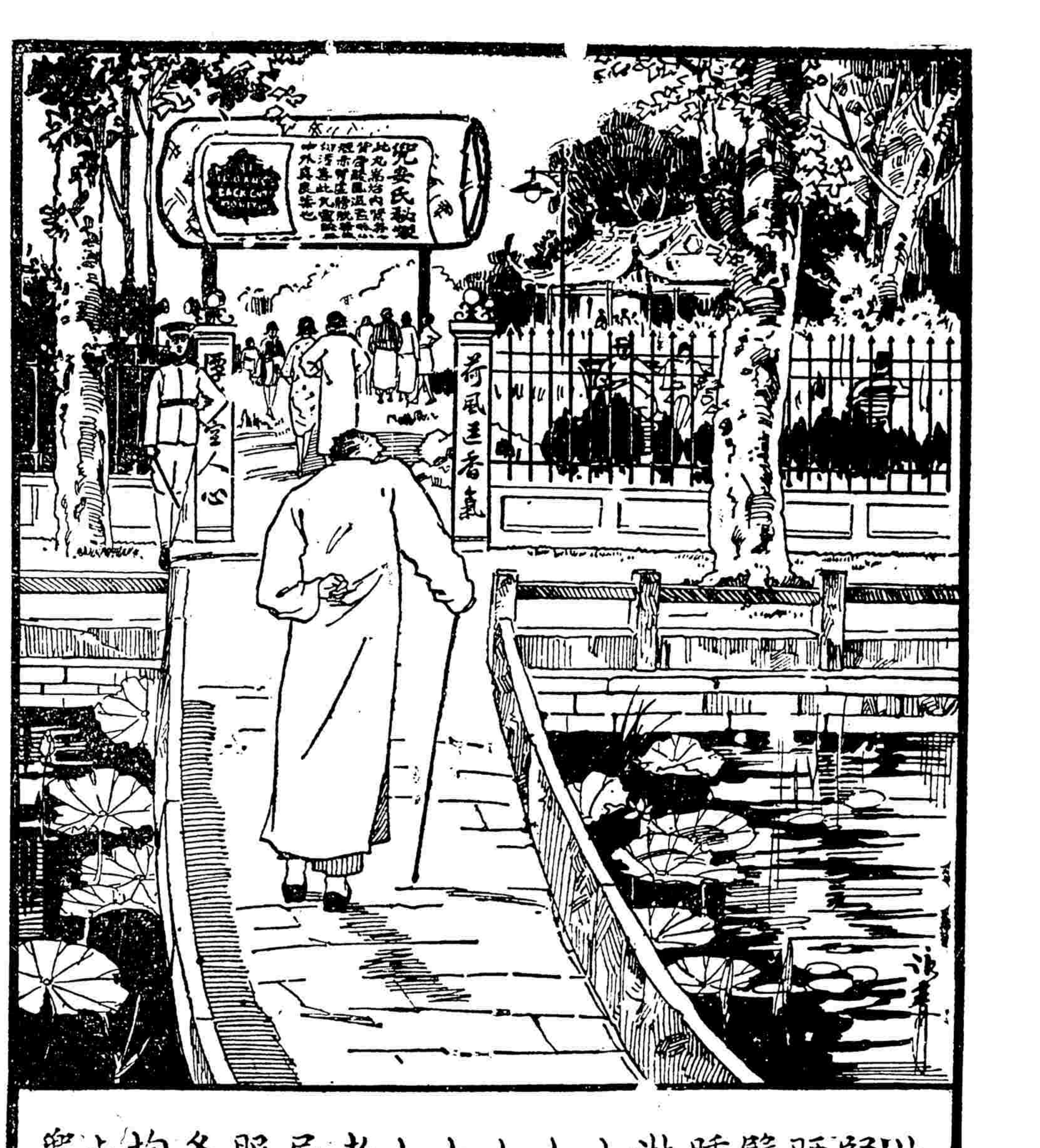

此腎腰臀腫淋小小小小老尿服各均
丸虧痛筋沙膀便便便孩年多必埠有
專背風痛淋胱濁帶停短尿夜等有藥出
治痛濕水石炎滓血住少床來疝效房信

上海江西路七十一號
兜安氏西藥公司

兜安氏秘製保腎丸

人人說　究竟

瑞倫公司愛美牌有味

愛美牌香烟

小山香煙

●頂好貨色●
●頂賤價錢●
每包銅元十枚
外加實用贈品

贈品辦法

空殼一只　換本牌香烟一枝
空殼八只　換精美團扇一把
空殼卅只　換美女月份牌一張
空殼五十只　換三角毛巾一條

●多則依此類推●

各煙紙店均可掉換

中國崑崙煙公司出品

（滬聲）

江浙銀行創立會記

僑商吳啓藩及其兄啓鼎、聯合金融界巨子陳健庵杜月笙張嘯林孫衡甫徐伯熙徐夢梨徐椿林祝伊才劉吉生譚雅聲張叔馴周文瑞洪芥西等、組織江浙商業儲蓄銀行、資本額定二百萬元、照章收足二分之一、前日（十七日）假座銀行公會舉行創立會、到會股權逾十分之九、公推吳啓鼎君爲臨時主席、當由籌備主席周文瑞君報告籌備經過情形、嗣又修正章程、並票選董事及監察人、得票最多者張嘯林劉吉生杜月笙周文瑞吳啓鼎吳啓藩金廷蓀黃振東譚雅聲徐伯熙祝伊才等十一人當選爲董事、徐椿林徐夢梨張叔馴等三人爲監察人、次多數李晋孚洪芥西等爲候補董事、張晟杜炳洲等爲候補監察人、即日呈部註冊、擇期開幕、已擇定四川路四十八號爲總行行址云、

粵興國貨照相卡紙暢銷

北河南路底粵興照相卡紙公司、開設多年、完全由國人自辦、專製各美術照相卡紙、靈巧異常、花樣繁多、取價低廉、歷年來深受本外埠各大照相館之採用、近值抗日運動之時、該公司經理更自勉力求精益求精、以答愛國同胞之採用云、

治痔專家榮何洲應診

痔漏一疾、患者最多、中西醫學專家、迄未有發明除根之藥、茲有治痔專家何榮洲、得祖傳秘法、能限日拔除痔管、絕無痛苦、永遠斷根、何君志在濟世、特設中國專門痔漏治療所於法租界長浜路陸家觀音堂對面宏德里、每星期六下午送診、

鴻運烟公司新出品

本埠西門路鴻運烟公司出品精良、近新出「5」字牌香烟、烟味香醇、售價低廉、烟內附有贈券、可換鐵床戒子及玻璃檯鐘等精美贈品、各烟紙店均有代售

本報分類廣告

出租汽車

念分鐘一元　每句鐘一元

雜類

建豐表弟鎏

中國鐵工廠

教學

精藝工教

遊藝

浙江大戲院　大羅克　雪山救美　大力士

新筱丹桂　王雅琴　沈筱英

費西冷　夏鷺鷺

張美雲　徐鴻聲

陸奇奇　陸希希

田永奎　趙中山　沈易書

陸嘯梧　丁少蘭　全家福

夏英秀　夏禪詞　夏貞秀

顧雷聲

邱寶奎　吳品如　徐勝祥　王一飛

老東瓜　程笑亭　管無頭

王元龍（能元王）

劉春山　潮流滑稽

曹少堂　金筱仙　錢鳳弟　歌舞團

天馬會　李肇雄　左金山　張素蘭

巴黎大戲院　倫敦夜生活

易方朔　張冶兒　江笑笑　大魔術奇效王

邱鸚卿　鄭翠娥　史鑑淵　葉如玉

趙希希　筱文濱　朱筱峯　胡壽慶

王美雲　王彩雲　王翠雲

星期團

蔣婉貞　蔣素貞

鴻舞臺　西遊記

朱國樑　張鳳雲

張愛琳　劉子雲

王美玉

小艷芳　陳昌浩　筱桂蓀

馬金林

裴揚華　丁怪怪

開口笑　蔣福辰

施湘芸　飛霞

朱寶興　周筱虹

南京大戲院
愛多亞路二三號　電話一〇七八二
天生地就的胡鬧大王
惠塞爾 與 何勒爾
嬌麗無比的桃樂賽李
合演超以前的傑作
大鬧金鑾殿
Bert Wheeler Bert Woolsey Dorothy Lee
In Cracked Nuts
是笑料之瀑布••••是胡鬧之旋渦
比(山泰胡鬧)更發噱
比(兵變糊塗)更糊塗

卡爾登影戲院
祇有今天開映(日)(夜)
世界大文豪
托爾斯泰名著
費時卅載耗資三百萬元之結晶品
歐文莫猶金不朽傑作
宏偉細膩歷史宮闈哀艷鉅片
白魔
IVAN MOJOUKINE in THE WHITE DEVIL
adapted from LEO TOLSTOI'S story
寫皇專殘荒無　國奮擇惟是
俄之權酷淫度　弱之鬥札力視
明日起開始放映
瑙瑪希拉新作 愛情復活

大世界
提倡正當民眾娛樂
榮記勝利公司
每位售價小洋二角
開闢八天本地
華光劇 林如心
馮夜
華麗緣
戲影 大匪窟
高福球場
科天影魔術
劉江希笑希
童子團武藝
羣芳會唱
滑稽名著

光華大戲院
愛多亞路成都路口　電話三三五二〇號
今天開映 聯華公司偉鉅片
▶阮玲玉金燄主演◀
檢片許經

北京大戲院
北京路貴州路口　電話九四一一〇
今天日夜映
全部燦爛莊嚴激昂香豔無上鉅片
銀幕歌王 羅倫士脫拔 最新偉構
新月
"NEW MOON"
每場加映 勞萊與哈台 滑稽傑作 羊迷

奧迪安大戲院
今天日夜開映
非刺激恐怖驚人愛情聲白巨片
故宅妖風
又名黑貓爪
"THE CAT CREEPS"

光陸大戲院
白渡橋南堍　電話一九〇二八號
今日三點開映
只此一家怪模怪樣俏皮大王
馬克斯兄弟
合演九十八腔調滑稽鉅片
鬼腔賊調

笑得您氣也透不過來！

新光大戲院
應各界要求 今天日夜重映
大明星約翰鮑爾偉構
蓓斯安女士賓女士威爾遜女士合演
凄惋溫膩纏綿聲白愛情巨片
負心郎
DON'T SOW YOUR WILD OATS
UNTIL YOU SEE—
Seed
—IT'S LIFE ITSELF

強壯
欲身體強壯•除衣•食•作•息調節攝養外•猶宜進服補品•如
補血•補腦•補精•補氣•四補俱足•即可享終身強壯之幸福•
本藥房發行•
人中寶
備具四補功能•且能祛弱治病•男女老幼•俱極相宜•誠為強
壯人身之至寶也•
價目 人中寶 大瓶洋二元 小瓶洋一元二角
上海四馬路山東路 太和大藥房發行 全國各埠各大藥房均有出售

上海四明商業儲蓄銀行廣告

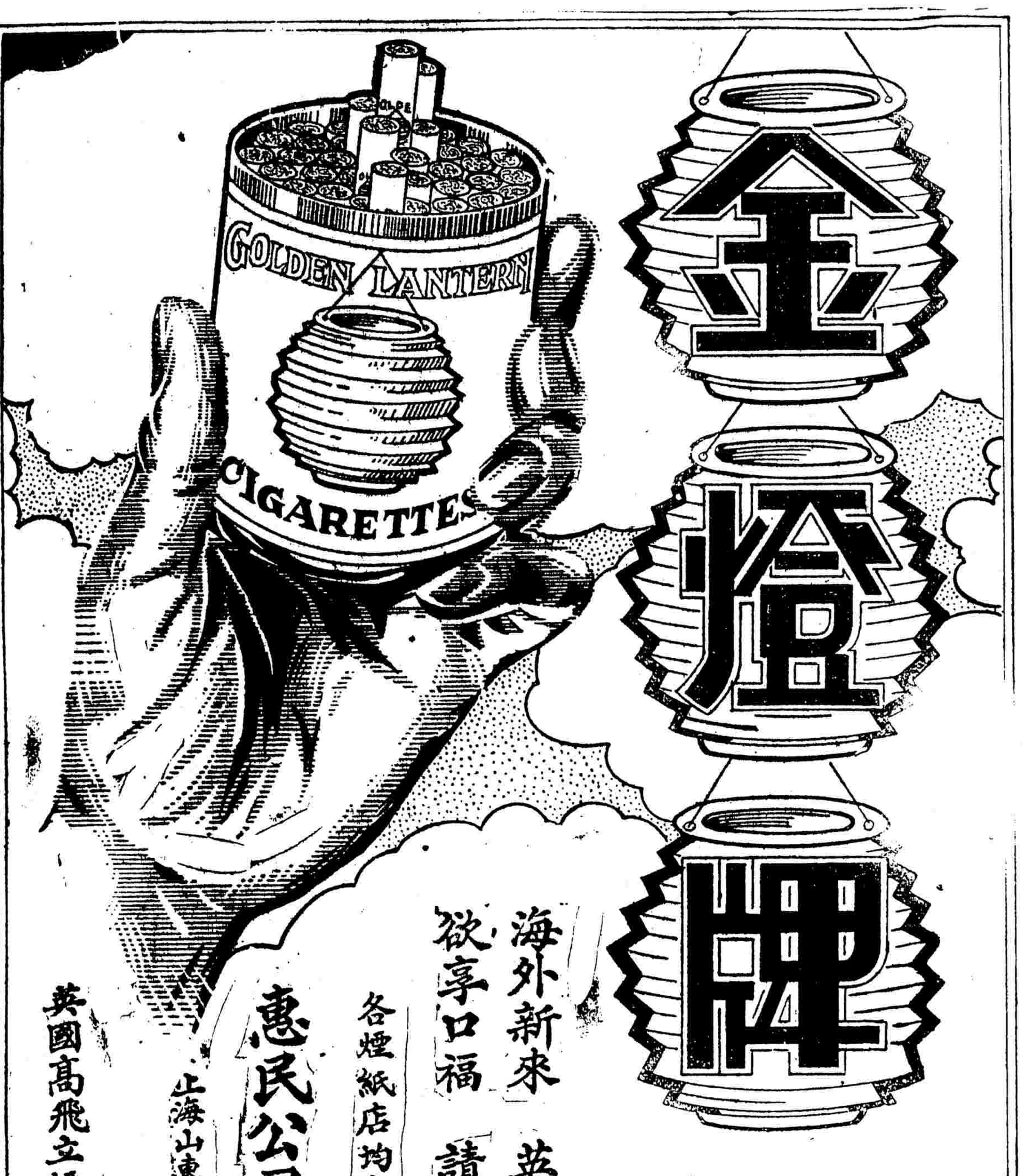

香烟
海外新來　欲享口福
英倫極品　請吸此煙
各煙紙店均有出售
惠民公司經理
上海山東路二六一號
英國高飛立煙公司製造